CENTRAL DE BOLIVIA

Salvietti en refrescos CALIDAD!

PRESENCIA

MATUTINO FUNDADO EL 28 DE MARZO DE 1952
AÑO XXIV - Nº. 6.338 - LA PAZ, BOLIVIA, MARTES 27 DE ENERO DE 1976 - 14 PAGINAS - $b. 2.00

CENTRAL DE BOLIVIA

SALVIETTI Hnos & Cia
HUMAHUACA 314 - LA PAZ
TELEFONO 52730
Granadina SALVIETTI
SALVIETTI HNOS.

Se concluyen proyectos para concretar la cooperación financiera venezolana

Visita de Ministro Quero Morales tiene el propósito de impulsar marcha del acuerdo

Bolivia presentará un conjunto de proyectos al Consejo de Ministros de Venezuela para lograr la cooperación financiera ofrecida por ese país en la Declaración Conjunta que firmaron, en agosto pasado, los presidentes Hugo Banzer Suárez y Carlos Andrés Pérez.

Para agilizar esta importante etapa y retribuir la visita que realizó en octubre pasado a Caracas el Ministro de Planeamiento y Coordinación, Gral. Juan Lechín Suárez, llegó este fin de semana el Ministro de Estado en Inversiones del Gobierno venezolano, Constantino Quero Morales.

El Ministro celebró ayer sus primeras reuniones de trabajo con los embajadores de Venezuela, Ramón Delgado y el Dr. Alfredo Franco Guachalla, representante boliviano ante su Gobierno. En una audiencia con el titular de Planeamiento y Coordinación, analizó exhaustivamente los proyectos que Bolivia presentará para su financiamiento.

Quero Morales almorzó ayer con representantes del sector privado; la reunión fue auspiciada por la Confederación de Empresarios Privados. En la tarde estuvo en la Cancillería de la República.

El Ministro, que es Presidente del Fondo de Inversiones de Venezuela, se reunirá hoy al mediodía con el Primer Mandatario en un almuerzo que éste ofrecerá en su honor en Palacio de Gobierno. Por la tarde, a horas 17 ofrecerá una conferencia de prensa en el Hotel La Paz.

ENTREVISTA

PRESENCIA entabló ayer un breve diálogo con el Ministro venezolano cuando salía de la representación diplomática de su país. Constantino Quero señalo que el motivo de su visita era el de impulsar el acuerdo de cooperación firmado por los Presidentes Banzer y Pérez en agosto pasado. "Desde entonces han tenido lugar numerosos contactos a nivel técnico entre funcionarios de ambos países, ahora es indispensable evaluar la marcha de los trabajos", sostuvo.

Quero Morales anunció que el paquete de proyectos que Bolivia concluye para poner en consideración de Venezuela, será evaluado por el Consejo de Ministros de su país.

Poniendo el acento en este aspecto dijo: "Se necesitan proyectos para adelantar cualquier acción de financiamiento. Esa es la etapa que estamos concluyendo".

Consultado acerca del ofrecimiento venezolano de financiar la construcción de un puerto para Bolivia, Quero Morales manifestó que Venezuela está abierta a considerar toda posibilidad de cooperación que se fundamente en proyectos que beneficien al país.

LOS PROYECTOS

En medios del Gobierno se manifestó la convicción de que el viaje del Ministro Quero Morales será de gran importancia para concretar próximamente la firma de los acuerdos de cooperación.

Estarían próximos a su desembolso los $us. 2 millones que el Gobierno venezolano donó para las ciudades de La Paz y Sucre, así como el millón de dólares que servirá como Fondo Semilla para el financiamiento de estudios de pre-inversión.

Uno de los proyectos más importantes en los que Venezuela ha comprometido su cooperación es la realización del estudio de factibilidad y diseño final de la carretera Sucre-Potosí-Tarija, así como el asfaltado de esta vía. En cuanto al financiamiento para la construcción de esa vía, el Gobierno venezolano ha ofrecido avalar la solicitud que presente Bolivia ante los organismos internacionales de crédito.

Quedan por concretarse el proyecto para la red nacional de televisión con una primera ampliación a las ciudades de Cochabamba y Santa Cruz hasta mediados de este año, el posible financiamiento para el aeropuerto de Viru-Viru en esta última ciudad, la creación de una Corporación de Desarrollo de la Artesanía, Pequeña y Mediana Industria.

Entre los ofrecimientos concretos de Venezuela está el del Fondo de Fideicomiso de $us. 10 millones, que será desembolsado paulatinamente y que, según anuncio de las autoridades, se empleará en el cultivo de oleaginosas para la Fábrica de Aceites de Villamontes.

También figuran en los proyectos que presentará Bolivia para su consideración, el relativo a la represa del Bala y la cooperación técnica en el campo de la siderurgia.

Estados Unidos vetó resolución sobre Palestina

..NACIONES UNIDAS, 26 (AFP) - Un veto norteamericano impidió al Consejo de Seguridad de las Naciones Unidas proclamar por primera vez el derecho de los palestinos, como nación, a fundar un estado.

Guyana, Pakistán, Panamá, Rumania y Tanzania, habían apadrinado la resolución que votaron positivamente Francia, Japón y la Unión Soviética.

La resolución, que había obtenido el mínimo de votos para su adopción por el Consejo, no prosperó a consecuencia del veto norteamericano, pero fue significativo que el representante estadounidense declarase que su voto no debía ser interpretado como "una manifestación de antipatía respecto a las aspiraciones de los palestinos".

Se señaló aquí que el voto norteamericano iba a ser negativo, puesto que había sido prometido -según trascendió- por el Presidente Ford a Israel en un intento de contrarrestar la situación política creada por la presencia de la Organización para la Liberación de Palestina (OLP) en el Consejo como invitado oficial.

.ESPERA ORDENES.- Beirut, 26 (AP).- Mientras prosigue en todos los frentes, en Beirut, el desligamiento de fuerzas, tras nueve meses de guerra civil, un guerrillero izquierdista aguarda órdenes para retirarse de su posición, con su metralleta preparada. Detrás aparece una vieja residencia libanesa que se incendió durante la guerra civil (Radio foto AP).

Por "falta de garantías"

"Manaco" pidió autorización para el cierre de la fábrica

.La Gerencia de la fábrica de calzados "Manaco" de Cochabamba, pidió ayer autorización al Gobierno para el cierre de la empresa aduciendo falta de garantías y existencia de un clima de caos.

José Batex junto al personal superior de la citada empresa que opera en la localidad de Quillacollo, entregó el memorial con la solicitud al Ministro de Trabajo, Mario Vargas.

El pedido, según la gerencia de "Manaco", se hizo después de que se comprobó que varios técnicos y empleados superiores fueron amenazados.

Como consecuencia de la situación, la totalidad de los técnicos extranjeros de la empresa presentaron su renuncia y lamentaron que la citada fábrica corra el riesgo de cerrarse tras 35 años de servicio y en un momento en que "existen buenas perspectivas para su expansión".

La solicitud de la gerencia al Gobierno se hizo ayer en la tarde, después de que durante la mañana de ayer el Ministro de Trabajo, Cnl. Vargas Salinas, se reunió con los obreros para "dar una solución integral al problema de "Manaco"

Después de dos semanas de conflicto, la totalidad de los trabajadores de "Manaco" retornó ayer a sus puestos de producción.

El Ministro Vargas lamentó la radical decisión de la gerencia de la fábrica de calzados. Comunicó que se analizará el pedido y se extremarán recursos para evitar el cierre de una de las más importantes industrias del país.

José Batex acusó ayer a un grupo de "agitadores" de ser los responsables de crear un "clima de caos y anarquía" dentro de la fábrica. Insistió en su denuncia de que el personal superior de la fábrica fue objeto de amenazas.

La fábrica "Manaco", subsidiaria boliviana de la cadena "Bata", confrontó durante dos semanas una huelga de sus obreros que exigieron el pago de las quincenas y la revisión de un reajuste salarial.

El Ministro Vargas permanecerá en Cochabamba en procura de buscar una solución al problema que quedó agravado ayer, como consecuencia del pedido hecho al Gobierno por la gerencia para cerrar la fábrica.

DETENCIONES

Obreros de la fábrica de calzados "Flex" también de Cochabamba, informaron ayer a la prensa que los coordinadores laborales de la citada empresa fueron detenidos.

Los trabajadores de "Flex" anunciaron que analizan la situación para adoptar alguna actitud.

Se reanudaría venta de petróleo a Chile

..SANTIAGO DE CHILE, (IPS) - La prensa local destaca declaraciones del agente de la empresa estatal Yacimientos Petrolíferos Bolivianos (YPB), Jaime Aguilar Dorado, formuladas en la ciudad chilena de Antofagasta, 1.500 kilómetros al norte de esta capital, y que se refieren a la reanudación de ventas de petróleo a Chile. "En un futuro muy cercano Chile importará petróleo boliviano, por cuanto existen perspectivas favorables para ello", puntualizó el mencionado personero de YPB.

Agregó que "era extraño" que Chile adquiera el petróleo en el Golfo Pérsico, teniendo en cuenta que su vecino BOLIVIA es el cuarto exportador de América Latina. Informó que Chile suspendió las importaciones petroleras bolivianas a mediados del año pasado. "Debe ser por asuntos de precios", explicó.

En relación con los carros estanques de esta empresa altiplánica, que integran convoyes de ferrocarriles de Antofagasta a BOLIVIA, indicó que son para transportar gasolina de aviones que su país adquiere en Venezuela y Estados Unidos a través de la empresa ESSO.

Por otra parte, el funcionario de Yacimientos Petrolíferos Bolivianos dio a conocer algunas estadísticas sobre la producción del combustible en su país. Al respecto señaló que en 1973 se produjeron 2.744.344 metros cúbicos de petróleo crudo, mientras que en 1974 la producción llegó a los 2.639.580 metros cúbicos. Para 1978, están proyectadas dos refinerías y una planta elaboradora de aceite, con una capacidad de procesamiento de 70 mil barriles de petróleo. "Con ello se pretende lograr excedentes de productos terminados, para poder exportar y generar nuevas fuentes de divisas para BOLIVIA", puntualizó Aguilar Dorado.

BOLIVIA es el cuarto país exportador de petróleo en Latinoamérica, después de Venezuela, Ecuador y Trinidad-Tobago. Los lubricantes que entrega al mercado mundial han sido calificados como "de alta calidad" según destacó el representante de YPB.

Anuncio de Banzer:

Ferrocarril Santos-Arica pasará por Vallegrande

.VALLEGRANDE.- 26 (PRESENCIA).- El Presidente de la República confirmó oficialmente que el ferrocarril internacional Arica-Santos pasará por esta población. El anuncio lo hizo el General Banzer Suárez ante una concentración que se reunió en la plaza "26 de Enero", con motivo de celebrar el aniversario cívico de Vallegrande.

Alrededor de cuatro mil vallegrandinos acudieron a la plaza y aplaudieron continuamente al primer mandatario y a su esposa, luego de escuchar este anuncio. El General Banzer, la señora Yolanda Prada de Banzer y miembros de su comitiva, que llegaron a Vallegrande a las 12 y 30 horas, fueron declarados "Huéspedes Ilustres" por el Alcalde Municipal, señor Luis Cabrera.

La autoridad local expresó su agradecimiento al Presidente de la República por la política que desarrolla en beneficio del progreso nacional.

ANUNCIO

El Presidente de la República agradeció al pueblo de Vallegrande y a sus dirigentes por la labor conjunta que realizan en provecho de la zona. Dijo que Vallegrande siempre se caracterizó por ser semillero de patriotismo y que hoy, muchos vallegrandinos colaboran a los organismos gubernamentales.

Más adelante el General Banzer anunció que su gobierno había decidido que el ferrocarril internacional Arica-Santos, en la ruta Aiquile-Santa Cruz, pase por Vallegrande. Las personas concentradas en la Plaza "26 de Enero" recibieron la noticia con vitores y aplausos. El General Banzer solicitó mayor cooperación del pueblo boliviano y reiteró que su Gobierno no busca el progreso de todo el país.

Posteriormente la comitiva se trasladó a la sede del Hospital "Señor de Malta", donde el mandatario colocó la piedra fundamental para la construcción de la sección maternidad. Entregó el pabellón de consultorio externo, construido recientemente. También visitó la Capilla del Señor de Malta, patrono de Vallegrande.

El último acto oficial del Presidente fue la inauguración del nuevo edificio para las escuelas "Sanabria" y Obispo Peña", obra en la que se invirtió 720 mil pesos bolivianos y que consta de diez aulas.

RUTA TRONCAL

Antes del retorno de la comitiva a la ciudad de La Paz, dirigentes cívicos solicitaron al primer mandatario que el camino troncal Sucre-Santa Cruz, también contemple las poblaciones de Púcara, La Higuera, Nuevo Mundo y Villa Serrano. Fundamentaron su pedido en sentido de que de esta manera se logrará una mejor integración de esa región.

El avión presidencial decoló de la pista de Vallegrande pasadas las cuatro de la tarde.

Más de cien mil obreros españoles están en huelga

MADRID, 26 (AP).- La agitación laboral en demanda de mejores salarios continuó en toda España por cuarto día consecutivo y fuentes laborales dijeron que más de 100.000 personas estaban en huelga.

Las fuentes añadieron que unos 30.000 obreros metalúrgicos y de la industria automovilística habían ido al paro en la zona industrial de Madrid después que las conversaciones contractuales que venían sosteniéndose con los patronos fracasaron.

En Asturias, en el norte de España, unos 20.000 mineros y obreros del acero que trabajan en compañías propiedad del gobierno fueron suspendidos de sus trabajos por tres semanas después de ir al paro en apoyo de mejores salarios.

También estaban en huelga 10.000 obreros de la fábrica automovilística Renault de Valladolid, 25.000 de la industria de metalúrgicos y de la construcción de Barcelona, 1.200 en el sur de España y más de 5.000 empleados de instalaciones médicas de la seguridad social del gobierno en varias provincias.

Los obreros en huelga representan un ocho por ciento del total de 13 millones de la fuerza laboral de España.

.BIENVENIDA.- Buenos Aires, 26 (AP).- El Viceministro panameño Carlos Ozares, izquierda, es saludado hoy en el aeropuerto local por su colega argentino Raúl H. Quijano, derecha, Ozares, en visita oficial, se ha de reunir con la Presidenta Isabel Perón (Radiofoto AP).

Siguen los saqueos en Beirut

Musulmanes se llevaron $us. 1.000.000 en cigarrillos

.BEIRUT, 26 (AP)- Grupos de musulmanes saquearon hoy un millón de dólares en cigarrillos de un depósito del gobierno, pese a los nuevos esfuerzos por restaurar el orden en El Líbano, informó la Policía.

Otros guerrilleros saquearon los Ministerios de Agricultura y Justicia a sólo varios centenares de metros del cuartel general de las fuerzas de seguridad interna, dijeron.

No se informó de resistencia en ninguno de los incidentes de saqueo, según fuentes policiales.

Los saqueos constituyeron una excepción a la aplicación general de estrictas medidas de seguridad en las zonas de batalla de Beirut por parte de "unidades de mantenimiento del orden" despachadas con el propósito de despejar las calles de guerrilleros y mantener una frágil tregua.

"La situación de seguridad mejora muy lentamente pese a algunos tiroteos diseminados", dijo Hishan Shaar, jefe de las fuerzas de seguridad interna, dijeron.

Patrullas de soldados del Ejército de Liberación de Palestina (ELP) en sectores musulmanes y milicianos cristianos derechistas en zonas cristianas procuraban el cumplimiento del plazo fijado para mañana por la noche para restaurar la ley y el orden en esta capital desgarrada por la lucha.

La hora para el retiro de guerrilleros a las 11:00 EST fue fijada ayer por un comité de oficiales de los ejércitos sirio, palestino y libanés establecido para aplicar la tregua de cuatro días auspiciada por el Ministro sirio de Relaciones Exteriores Abdul Halim Khaddam.

Khaddam se reunió con dirigentes cristianos, entre ellos el patriarca maronita Antonios Khraish.

Los cristianos expresaron haber reafirmado la necesidad de que el estado libanés controle a más de 300.000 palestinos que viven, trabajan y se adiestran como guerrilleros en suelo libanés.

El principal dirigente político maronita, Pierre Gemayel, del partido Falange, subrayó también la preocupación cristiana por el creciente papel desempeñado por los palestinos en El Líbano, especialmente el ejército de liberación.

"Ningún país puede permitirse ser gobernado por extranjeros", dijo en una declaración que difundió la radio privada del partido Falange, La Voz de El Líbano.

"Cuando vemos que las fuerzas de seguridad y las Fuerzas Armadas reciben órdenes de extranjeros, aun cuando sean nuestros hermanos, no podemos aceptarlo".

Se ha asignado a los soldados palestinos, adiestrados por Siria y equipados con camiones militares pesados, un papel importante en la restauración de la ley en Beirut.

Tienen instrucciones, que han puesto en práctica en varias ocasiones, de disparar contra cualquiera que resista una orden de entregar armas.

Un vocero de los "Tigres", Milicia del Ministro del Interior Camille Chamoun, dijo que el comité de tregua dividió la capital en ocho distritos, a cada uno de los cuales asignó una unidad de mantenimiento del orden a fin de asegurar que se cumpla con la hora fijada para el retiro de las fuerzas.

Añadió que los guerrilleros se retiraron de las calles de los ocho distritos y se anticipa otra evacuación similar para mañana por la tarde en los restantes tres, en el borde oriental de la ciudad donde hay dos campos de refugiados palestinos.

.REUNION DE LOS "77".- Manila, 26 (AP).- El Canciller filipino Carlos P. Rómulo, tercero de la izquierda, habla ante la asamblea del "Grupo 77" reunido hoy en Manila (Radiofoto AP).

MPLA procura apertura hacia EE.UU.

..LUSAKA, ZAMBIA, 26 (AP) - Un corresponsal británico informó hoy desde la capital del Movimiento Popular de Angola, MPLA, que éste grupo apoyado por los soviéticos está efectuando "discretas" aperturas hacia Estados Unidos.

Nicholas Ashford del Times de Londres informó desde Luanda que el deseo del MPLA de mejorar sus relaciones con Washington fue demostrado por el trato dado a Mark Horan, asesor del Senador John V. Tunney, que se reunió con casi todos los líderes civiles y militares del MPLA con excepción del Presidente Agostinho Neto, durante una visita a Luanda la semana pasada.

Ashford dijo que Moran le manifestó que recibió "la clara impresión de que al MPLA le gustaría tener mejores relaciones con Estados Unidos - y que el MPLA no está exigiendo el reconocimiento de Estados Unidos como un precio".

Moran dijo que creyó que el MPLA estaba tratando de establecer un equilibrio entre su necesidad de ayuda técnica y financiera de Estados Unidos y su actual dependencia del apoyo militar soviético y cubano, agregó Ashford.

Moran también tuvo la impresión de que los moderados del MPLA tienen más autoridad que los comunistas y los nacionalistas radicales, pero que necesitan "una suavización en las actitudes norteamericanas hacia el MPLA para legitimar su posición en relación con los miembros más radicales", informó el periodista británico.

Ashford también informó que la prensa del MPLA había modificado sus ataques contra Estados Unidos.

Un negociante occidental que llegó a Lusaka desde el otro bando en la guerra civil angoleña, dijo que Jonas Savimbi, líder de la Unión Nacional, UNITA, apoyada por Occidente, desmintió la afirmación del MPLA de que había capturado el puerto de Novo Redondo, en Angola Central.

El negociante dijo que Savimbi informó que unos 400 soldados de la UNITA se encargaron el jueves pasado de la defensa de Novo Redondo después de que sus agresores de la tercera facción, el Frente Nacional, FNLA, huyeron repentinamente de la población.

Savimbi reconoció que el MPLA estaba cañoneando a Novo Redondo. Dijo que la UNITA trataría de mantener una línea en la mitad de Angola, pero que se iría a la selva y libraría una guerra de guerrillas si el MPLA rompe la línea y captura los pueblos defendidos por sus fuerzas en el centro y el sur de Angola.

Se informó que el MPLA está tratando de avanzar hacia el sur en cuatro puntos a través de Angola Central: en Cela, Malange, Henrique de Carvalho y Teixeira de Souza.

ACUSACION

NACIONES UNIDAS, 26 (AP) - Cuba dijo a las Naciones Unidas que su asistencia militar al bando comunista en Angola "fue un factor decisivo" para impedir que el convulsionado país africano "caiga en manos de la vergonzosa alianza entre los fascistas y racistas de Sudáfrica" y un supuesto golpe de la CIA.

"El gobierno de Cuba no tiene necesidad de justificarse ante la opinión mundial; mucho menos ante sus pueblos hermanos de Africa", dijo el embajador cubano Ricardo Alarcón en una carta al Secretario General Kurt Waldheim, divulgada hoy.

Alarcón dijo que las fuerzas cubanas en Angola, calculadas por fuentes occidentales en casi 9.000 hombres, fueron enviadas en atención a un pedido y "responden a las decisiones del legítimo gobierno" encabezado por el presidente Agostinho Neto del MPLA.

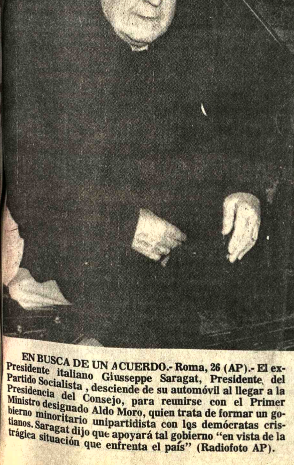

EN BUSCA DE UN ACUERDO.- Roma, 26 (AP).- El ex-Presidente italiano Giuseppe Saragat, Presidente del Partido Socialista, desciende de su automóvil al llegar a la Presidencia del Consejo, para reunirse con el Primer Ministro designado Aldo Moro, quien trata de formar un gobierno minoritario unipartidista con los demócratas cristianos. Saragat dijo que apoyará tal gobierno "en vista de la trágica situación que enfrenta el país" (Radiofoto AP).

Ultimas de la noche

ACCIDENTE

.BOGOTA, ENE. 26 (AFP)- Siete personas incluídos cuatro ingenieros norteamericanos y dos peruanos, perecieron hoy al estrellarse un helicóptero colombiano en una región selvática colomboperuana, se supo aquí.

ATENTADOS

BUENOS AIRES, 26 (AP)- Por lo menos 30.000 teléfonos están fuera de servicio en Buenos Aires como consecuencia de atentados cometidos presuntamente por terroristas, informó hoy la empresa administradora.

En los últimos tres meses menudearon los atentados con explosivos en cámaras subterráneas con el corte de cables.

RESCATE

.CORDOBA, ARGENTINA, ENE. 26 (AFP)- El ERP (Ejército Revolucionario del Pueblo, marxista leninista) exigió tres millones de dólares por la liberación de un industrial secuestrado, indicaron hoy aquí medios periodísticos.

El industrial, Raúl Minetti, fue secuestrado por un comando del ERP el 31 de diciembre pasado en una localidad cerca de esta capital, a 850 Kms. al noroeste de Buenos Aires.

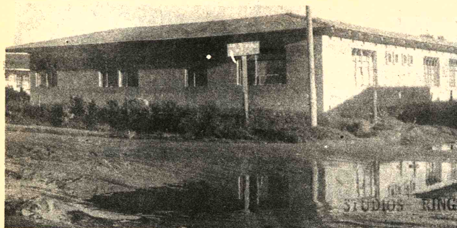

PABELLON DE MATERNIDAD.- En la fotografía, arriba, se puede apreciar el Pabellón de Maternidad del Hospital de Montero; abajo, un aspecto del estado de la lavandería.(Foto Salazar - PRESENCIA)

Hospital de Montero contará con pabellón para maternidad

MONTERO, 26 (PRESENCIA) - Con aportes de la Iglesia Metodista, la Agencia Central Evangélica Alemana y el Comité Departamental de Obras Públicas, se está construyendo el pabellón de maternidad del hospital "Alfonso Gumucio Reyes" de esta ciudad.

Según dio a conocer a PRESENCIA el Director del nosocomio. Dr. Julio Vaca Arredondo, la Iglesia Metodista ha hecho un aporte de $us. 20.000, mientras que el Comité de Obras Públicas ha colaborado con la suma de $b. 100.000 cantidades que ya han sido invertidas en la construcción, cuya obra gruesa está concluída faltando sólo el piso; los detalles de la obra fina y su equipamiento, serán financiados con fondos que proporcionará la Agencia Central Evangélica Alemana, cuyo monto alcanza a 2.568.360 pesos bolivianos.

Actualmente los trabajos están paralizados debido a que no se ha hecho efectivo ningún desembolso, por parte de la institución religiosa, en razón de que el hospital debía cumplir con algunos requisitos de carácter previo, Indicó el Dr. Vaca que el financiamiento de la Central Evangélica ya ha sido aprobado e incluye todo el equipo para la maternidad, la construcción de una lavandería moderna y el equipamiento de la sala de esterilización del hospital.

La sala de maternidad que se construye, tendrá una capacidad para veinte camas, distribuídas, en dos salas con 8 camas, cada una y cuatro pensionados. También contará con su propia sala de cirugía con todo el material quirúrgico necesario. La obra se inició en el mes de Abril del año pasado y se estima que los trabajos serán reiniciados en el próximo mes de febrero.

En cuanto al personal que prestará servicios en esta maternidad, se indicó que ya se ha hecho la correspondiente solicitud al Ministerio de Previsión Social y Salúd Pública, esperando que sea atendida favorablemente.

ESTADISTICAS

Para destacar la importancia de la maternidad, el Dr. Vaca informó que en los últimos años los partos se han incrementado a razón de 150, por año, se atendieron 600 casos en 1973, 750 en 1974 y 900 el año pasado. Como el hospital no cuenta con salas de maternidad, ha tenido que improvisarse utilizando otras salas, disminuyendo la capacidad del mismo, para atender otros casos.

En la visita al hospital se observa que la deficiencia nás notable es la de la lavandería, es pequeña y rústica y sólo cuenta con una secadora eléctrica. Por otro lado informó el Dr. Vaca que se ha conseguido del Comité de Obras Públicas, el rellenado de una parte del terreno del hospital, para lo que se necesita unos mil metros cúbicos de tierra.

Este trabajo ha sido encomendado a la empresa que construye el alcantarillado, pero hasta la fecha y, pese a su urgencia, no lo ha realizado.

PALUDISMO

Respecto al brote de paludismo que se presentó en esta zona, se informó que, solamente en el hospital, se han atendido 37 casos, desde el mes de Noviembre del año pasado a la fecha. Esta epidemia tiene su foco principal a unos tres kilómetros de nuestra ciudad, hacia el Oeste, en una zona donde están ubicadas varias tejerías. Según se sabe se han presentado más de cien casos, pero ya se han tomado las medidas para su control.

CURSO PARA OBREROS.- Obreros que participan en el Curso para Plomeros y Albañiles que se realiza en la Universidad de Cochabamba en coordinación con el Servicio Municipal de Aguas Potables y Alcantarillado.

En Santa Cruz:

Terminó estudio sobre estado de mano de obra calificada

SANTA CRUZ, 23 (PRESENCIA) - Un grupo de profesionales compuesto por asesores alemanes y personal del Comité de OO.PP. ha realizado el primer estudio sistemático sobre la Mano de Obra Calificada en el Departamento, contenido en cinco volúmenes que han sido entregados al Presidente de la institución, Raúl Quintela Vaca Diez, para su evaluación correspondiente.

El diagnóstico de la estructura del empleo industrial y agropecuario en Santa Cruz, ha sido realizado por los asesores alemanes Clemente Rode y Jorge Schafer, además del grupo de contrapartida del Comité, compuesto por los licenciados Darío Eduardo, Hugo Viruez y Juan Abudinen.

Con respecto a este importante estudio que determina la actual capacidad de mano de obra con que se cuenta en el Departamento, el Presidente del Comité de OO.PP. señaló que constituye un paso importante para encausar los lineamientos que deben seguirse en el futuro, para elevar el nivel de los técnicos y obreros que coadyuvan al desarrollo regional.

EMPIRISMO

Hemos llegado a evidenciar, luego de minuciosas investigaciones hechas en 220 empresas industriales y muestreo en las áreas del campo, que la mano de obra especializada es netamente empírica, señaló Clemente Rode asesor Alemán, a tiempo de agregar que tomando en cuenta el crecimiento industrial y de las actividades agropecuarias, se hace necesario elevar este nivel para lograr resultados más positivos en los rubros de la producción".

Rode dijo que Santa Cruz necesita capacitar mejor a los técnicos en las ramas de la mecánica, carpintería, construcción, agricultura, etc, mediante la realización de cursos que eleven el nivel de su profesión, y consecuentemente, puedan superar su nivel de trabajo incentivando así los índices de la producción. A este efecto, señaló, sería muy favorable que organismos como el centro de capacitación obrera y mano de obra técnica, FOMO, dis pusieran de la ampliación de sus cursos para cumplir con este cometido

ESTUDIO PILOTO

Por su parte el Lic. Elmar Sánchez, Jefe de Planificación Regional, oficina dependiente del Comité de OO.PP., bajo cuyo cargo se realizó el estudio, dijo que este constituye el primer plan piloto sobre cuya base se tomarán decisiones acordes con el desarrollo de Santa Cruz, dentro de los marcos de la planificación nacional.

Cabe destacar, que el diagnóstico de la mano de obra especializada ha sido realizado en cuatro meses de intenso trabajo, tanto en la ciudad como en las áreas rurales. El contenido del mismo, será ampliamente divulgado entre las instituciones responsabilizadas de la capacitación técnica en el distrito. Se considera que en el futuro se harán trabajos similares para determinar la situación en que se desenvuelven los diferentes rubros de la actividad productiva, con miras a incentivar el mejoramiento de la capacidad técnica y mano de obra calificada en nuestro distrito.

Rector de Tarija informó sobre gestiones realizadas en La Paz

TARIJA, 24 (PRESENCIA).- Jaime Antonio Castellanos, Rector de la Universidad Boliviana "Juan Misael Saracho", a su retorno de la sede de Gobierno, convocó a una conferencia de prensa para hacer conocer los resultados de las gestiones que cumplió en compañía del Vicerrector Edgar Ortiz Lema y del Director General Administrativo Eduardo Ruiz García.

Entre los principales trámites, el Rector ha logrado la aprobación de una permuta de terrenos con el Comité Pro Reclusos y Libertados y la entrega de fondos de arranque de hasta cien mil pesos bolivianos para la construcción de la Cárcel Pública en la zona sub urbana de Morros Blancos. Este proyecto contará con el apoyo de la Facultad de Arquitectura de la Universidad San Simón de Cochabamba, que elaborará los planos requeridos.

Las autoridades universitarias han conseguido un presupuesto especial para ejecutar los estudios de una galería comercial a ubicarse en la Avenida Domingo Paz de esta ciudad, en vista de que la Universidad ha recibido un ofrecimiento de crédito de cerca de diez millones de dólares para un proyecto de esta índole.

Un edificio céntrico en esta ciudad y conocido como "La Casa Dorada", ha sido expropiado para convertirlo en la "Casa de la Cultura".

Finalmente el Rector informó que se han tomado las medidas necesarias para impulsar los programas agro - industriales que ha encarado la Universidad tarijeña.

CODETAR está autorizada para estudiar instalación de una fábrica de cemento

TARIJA, 26 (PRESENCIA) - El Supremo Gobierno, mediante Decreto Supremo, ha autorizado al Comité de Obras Públicas y Desarrollo de Tarija (CODETAR), invitar a firmas nacionales y extranjeras para la ejecución de los estudios de factibilidad técnica, económica y financiera requeridos para la instalación de una fábrica de cemento en este Departamento. Este estudio debe encuadrarse, según se informó, a los patrones y normas exigidos por el Banco Interamericano de Desarrollo, Banco Mundial, AID, Corporación Andina de Fomento y otros organismos internacionales de financiamiento.

La disposición gubernamental ha sido recibida por la ciudadanía tarijeña con expresiones de complacencia, considerando que este proyecto significará una obra de verdadero aliento para el desarrollo regional.

El establecimiento de una planta industrial de esta naturaleza, permitirá suministrar cemento a proyectos de importancia y significación nacional que deben ejecutarse en el Sud del país como el Aeropuerto Internacional de esta capital, la carretera Bermejo-Tarija-Potosí, la represa de San Jacinto, el Proyecto de Puerto Margarita, las obras de irrigación en la cuenca del río Pilcomayo y otros menores.

Se estima que la instalación de esta fábrica, que ha sido prevista y solicitada originalmente por la Universidad Boliviana "Juan Misael Saracho, y por la Cooperativa Multiactiva "Madre y Maestra" puede concretarse en el curso de los próximos meses como un acto de adhesión a los festejos conmemorativos del Sesquicentenario de la incorporación de Tarija a la República de Bolivia.

La Corporación Boliviana de Fomento, a través de su Gerente General, ha hecho conocer su decisión de apoyar este proyecto que ha sido calificado de vital para el progreso de esta región que carece de obras de infraestructura.

Micro-Ondas en Santa Cruz

SANTA CRUZ, 24 (PRESENCIA) - Si la Corporación Andina de Fomento (CAF) aprueba un proyecto elevado por la Cooperativa de Teléfonos Automáticos (COTAS), para la interconexión telefónica, en el departamento por el sistema de microondas, el servicio será una realidad hasta 1980. El gerente de COTAS Plácido Molina, dijo que el plan requiere de una inversión de 4 millones de dólares y se solicitó un préstamo al presidente de la CAF que estuvo hace unos días en Santa Cruz.

Asimismo, dio a conocer que la cuarta ampliación de COTAS pondrá este año en servicio 10.000 líneas nuevas cuyo costo es de 5.300.000 dólares. En tanto la quinta ampliación está también en marcha y permitirá ampliar la red de comunicaciones. En el gráfico técnicos de COTAS explican el Plan Departamental de Conexión Telefónica. ABAJO.- Uno de los subterráneos que atraviezan la ciudad conduciendo cables telefónicos. A partir de la cuarta ampliación el tendido de cables telefónicos es subterráneo. (FOTO PRESENCIA - Santa Cruz)

Empresa Nacional de Telecomunicaciones "ENTEL"

CONVOCATORIA A PROPUESTAS Nº. 1/76

Por determinación del H. Directorio de la Empresa, se convoca a Licitación Pública a todas las organizaciones que se dedican a trabajos de impresión de papelería y útiles, legalmente constituidas en La Paz, para la impresión del material descrito adjunto al Pliego de Especificaciones, que puede ser retirado a partir del día martes 27 del presente mes de la Secretaría General Edificio Petrolero, 7º. Piso, previo pago de $b. 100.00 en Tesorería.

Las propuestas deberán presentarse hasta el día 16 de febrero horas 18.00 en el Piso 7º. del Edificio Petrolero Secretaría General.

La Paz, 24 de enero de 1976

GERENCIA ADMINISTRATIVA

Licitación pública No. SCZ-L-003

A.G. Mc KEE & Co.

Sucursal Bolivia por cuenta de Y.P.F.B.

- Convoca a propuestas a empresas constructoras de primera categoría para efectuar trabajos de Movimiento de Suelos para la nueva Refinería de Y.P.F.B., en la localidad de Palma sola - Santa Cruz de la Sierra.

Las siguientes son las cantidades aproximadas:

Desmonte	39.000 m3
Relleno y Compactación	150.000 m3
Compactación especial	40.000 m3

Las bases de licitación deberán ser retiradas en nuestras oficinas sitas en Bolívar 559 1º Piso Santa Cruz de la Sierra o solicitadas por Carta Certificada a Casilla de Correos Nº 3357 adjuntando cheque bancario por $b. 3.000.- a favor de Cía Ind. A.G Mc Kee & Co. o comprobante de depósito a favor de la misma en cuenta Nº 3-0320 Banco Nacional de Bolivia Sucursal Santa Cruz.

Las ofertas deberán ser entregadas o enviadas hasta el día 24 de Febrero de 1976 en nuestras oficinas sitas en la Refinería Y.P.F.B. Gualberto Villarroel Valle Hermoso - Cochabamba Casilla Correos Nº 515.

Garantía de Seriedad de oferta ... monto total de la misma.

Secretariado Nacional de la Comisión Episcopal de Educación

Distribución de textos escolares populares

Se comunica a los Señores Directores, Profesores, Padres de Familia y Estudiantes, que se encuentran disponibles para la venta los siguientes Textos Escolares Populares aprobados por las Autoridades Educacionales:

CIENCIAS SOCIALES: PRIMERO INTERMEDIO
CIENCIAS SOCIALES: SEGUNDO INTERMEDIO
LENGUAJE: PRIMERO INTERMEDIO

Los distribuidores Oficiales de estos Textos son:

LA PAZ: EDICIONES PAULINAS - CALLE COLON Nº 627 - TEL. 26084- Cas. 3152.
COCHABAMBA: CENTRO SAN PABLO - CALLE SANTIVAÑEZ Nº 3861 - Cas. 1540.

Al mismo tiempo comunicamos que los precios de venta en toda la República son:

CIENCIAS SOCIALES: PRIMERO INTERMEDIO $b. 15.-
CIENCIAS SOCIALES: SEGUNDO INTERMEDIO $b. 18.-
LENGUAJE PRIMERO INTERMEDIO $b. 15.-

En unos días más saldrá a la venta el Texto de Ciencias Sociales para Tercero Intermedio al precio de $b. 20.-

La Paz, 22 de enero de 1976.

Comité de Obras Públicas y Desarrollo del Beni

CONVOCATORIA Nº 1/76

Se convoca a las firmas interesadas a presentar propuestas para la provisión de la siguiente maquinaria:

5 volquetas de 5 metros cúbicos ó 10 toneladas de capacidad.

1 carro cisterna de 5.000 litros de capacidad

1 camioneta de una tonelada, doble tracción y guinche

1 pala cargadora, con retro excavador (balde aproximadamente 90 centimetros) y cargador frontal de 1 a 2 metros cúbicos de capacidad, en las alternativas de oruga y neumático.

1 vibro compactador auto propulsado con ruedas de goma y rodillo tipo "BROSE" - SPV - 735 V.A. de 10 toneladas con un largo de rodillo de 60 pulgadas y 84 pulgadas de ancho.

1 moto niveladora tipo "CATERPILLAR" modelo C.A.T. 120 con escarificador.

La presente convocatoria tiene carácter Público Nacional e Internacional, pudiendo intervenir firmas de alta y reconocida categoría que cumplan con los requisitos establecidos en el Decreto Supremo Nº 10120 de fecha 2 de febrero de 1972 Mayores Informaciones se pueden recabar al teléfono 29154 en La Paz y en las oficinas de Obras Públicas en Trinidad.

Las propuestas deberán ser presentadas con las formalidades de ley, en las oficinas del Comite de Obras Públicas de Trinidad, hasta las horas 17 del viernes 6 de febrero del presente año.

Trinidad, 8 de enero de 1976
COMITE DE OBRAS PUBLICAS Y DESARROLLO DEL BENI

Guia Profesional

Médicos

Dr. JOSE GUTIERREZ MICHEL
CIRUGIA PLASTICA: Toda clase de defectos de la cara el cuerpo.
TRAUMATOLOGIA: Fracturas, luxaciones, etc.
Edificio Alameda 1er. Piso, de 17 a 19. Teléfono 21120 - Casilla Correo 3775.

DR. GUILLERMO SUAREZ TEJADA
CIRUJANO UROLOGO
Atiende enfermedades de los riñones, próstata, vejiga, genitales masculinos, venéreas, etc. Consultorio Mercado 990 esq. Yanacocha. Edif. Aimaraz 4º. piso. Atención horas - a 20 p.m.

DR. FABIO PRADO BARRIENTOS
ENFERMEDADES DE PIEL
Hospital de Buenos Aires.- San Pablo.- Santiago de Chile. Eczemas - Alergias - Tiñas. Acné. Consultorio Edificio Castilla 2do. piso, oficina 201 (Loayza 250) Teléfono 56641. Tardes.

DRA. SONIA OCAMPO DE BALLESTEROS
GINECOLOGIA OBSTETRICIA
Estudios Universitarios en Brasil - Especialización Centro Médico Nacional México.
Edif. Flores 1er. Piso Ayacucho 208
Tel. 25459 - 43429

Dr. GONZALO QUIROGA ZUBIETA
NEFROLOGO-PEDIATRA
Especializado en Colombia. Inglaterra y México.
Enfermedades de los riñones, de la Nutrición y de Niños.
Consultorio: Edificio Sobima 3er. Piso, Av. 16 de Julio Nº 1456. Teléfono 55742. Horario 17-19.30.

DR. ALBERTO MARIACA.
- Medicina interna Esp. Gastroenterología, estómago, intestinos, apéndice, hígado, vesícula biliar, páncreas, etc. Trastornos de la nutrición.
Consultorio Plaza Venezuela 3er. piso (Edificio Sobima) Altos O.K. de horas 14 a 17.
Teléfonos: Consultorio 65178 Domicilio 23832.

DR. GONZALO JAUREGUI TAPIA
MEDICO CIRUJANO
CIRUGIA PLASTICA Párpados, nariz, cicatrices, arrugas, orejas en asa, malformaciones, quemaduras, mamas, abdomen etc.
CIRUCIA GENERAL Bocio, estómago, intestinos, vías biliares hernias, quistes tumores etc.
Atención de 16 a 20 y urgencias a domicilio.
AYACUCHO 208 1er piso Edificio Flores. Teléfono 22762 - 54153 - 23476.

LABORATORIO

MICROBIOLOGIA MEDICA ANALISIS CLINICOS
Dr. Eduardo Camacho Muñoz
MEDICO-MICROBIOLOGO LABORATORISTA
Exámenes completos de: SANGRE. ORINA. LCR. HECES.
Pruebas funcionales de: HIGADO. RIÑONES SEROLOGIA de VENEREAS. FEBRILES. REUMATISMO. CHAGAS.
Estudio y diagnostico microbiológico de infecciones genitales. respiratorias. digestivas. TUBERCULOSIS.
CULTIVOS y ANTIBIOGRAMAS. AUTOVACUNAS Diagnostico PRECOZ e inmediato del EMBARAZO.
Consultas: Reservar hora. San Francisco 893 (Edificio Fabril)
1er. piso Of. 1 Telf. 41397 Dom. 65452.

DR. ALFREDO RAMI[...] TORRICO
CIRUJANO UROLO[...]
Estudios especial[...] Universidad de Chile.
Cirugía y enfermeda[...] riñones, vejiga, próstat[...] tales, infertilidad, venér[...]
Avenida Camacho [...] Teléfonos 57219 - 29667.
Consultas: Horas 14 [...] bados 10 - 12.

Dr. RUTH MALDONA[...] BALLON
GINECOLOGIA OBSTETRICIA
Prenatal. Partos. [...] dad. Planificación fa[...] Flujos vaginales anor[...] Hemorragias. Cirugí[...] pecializada.
Tumores mamarios[...] vención del Cáncer uter[...]
CONSULTORIO: M[...] Santa Cruz 1322. TA[...] 13.30-19.30
Reservar hora: Te[...] 50040.

Abogados

DR. WALTER COSTA[...] DANI
y Abogados Asociad[...]
-Constitución de soci[...]
-Consultoría Jurídica
-Contratos - Estatu[...] Reglamentos
-Trámites Judiciale[...] Administrativos - Sociale[...]
-Mineros - Tributari[...] Agrarios. y otros
Atención especializa[...] personal gestor.
Se recibe poderes del in[...] y exterior del país.
Para atención fuera de [...] de oficinas, se enca[...] reservar hora.
BUFETE: Yanacocha 3[...] piso Of. 8.
Teléfono 28320 Casilla Co[...] 596 La Paz.

PRESENCIA

Director: Huáscar Cajías K.
Gerente: Armando Mariaca V.
Jefe de Redacción: Mario Maldonado V.

La respuesta de Perú a la consulta chilena

La prensa peruana y los representantes diplomáticos del vecino país muestran uniformidad total en cuanto al plazo que Perú se tomará para responder a la consulta que Chile le hizo respecto a la cesión a Bolivia de un corredor al norte de Arica. Estas expresiones implican que todavía habrá que esperar semanas, si no meses, para que se produzca aquella respuesta que algunos ingenuos pensaban que llegaría prontamente y sin contener mayores complicaciones.

El plazo no ha de ser breve, por tanto. Eso sucederá, pese a que los documentos fueron entregados a Perú hace alrededor de un mes. Además, hay que recordar que tanto Chile como Bolivia mantuvieron a Perú informado sobre las líneas generales de las negociaciones. Se sabía, por eso, a poco de entregada nuestra primera propuesta a Chile - es decir, a fines de agosto pasado - que uno de los planteamientos nuestros se refería al mencionado corredor; ya entonces, sin duda, Perú comenzó a estudiar la situación, siquiera en sus líneas generales. Por lo demás, es de presumir que algo semejante se había hecho ya al suscribirse el protocolo secreto de 1929 y, con mayor razón cuando se abrieron posibilidades de negociación para resolver nuestra mediterraneidad, en 1950 y 1961. Si, a pesar de tales antecedentes, los estudios de lo que de novedoso tienen la propuesta boliviana y la contrapropuesta chilena, ya ha llevado cuatro semanas no es aventurado suponer que tenemos por delante un largo plazo de espera. Es, en todo caso, muy probable que de los estudios actualmente en curso, surja para Perú la necesidad de pedir nuevas aclaraciones, lo que también puede suceder en fases posteriores de las negociaciones entre Chile y Bolivia, por lo menos si es el corredor el territorio que sigue como centro de ellas.

Aunque el embajador peruano en Chile haya dicho que esta demora en nada perjudica al proceso de las negociaciones bilaterales que Bolivia lleva a cabo, la verdad es que tal demora se produce, que es imposible proceder a considerar soluciones si no se sabe qué suerte correrá uno de los puntos centrales de las propuestas y contrapropuestas. Si Chile y Bolivia siguieran, por su cuenta, con las negociaciones, tal hecho podría tomarse fácilmente como una presión inadmisible que eche por tierra las posibilidades de una respuesta positiva a la consulta chilena. Por lo demás, es poco práctico discutir y probablemente discrepar sobre asuntos de detalle, cuando todavía la base de ellos no está resuelta firmemente. Ya hay bastantes puntos de discrepancia entre Chile y Bolivia para que le agreguemos uno más basado en una mera posibilidad.

Lo único de cierto que hay hasta ahora es que la respuesta peruana puede tener cualquier contenido, inclusive el más inesperado, pues tiene que descartarse aún la mínima probabilidad de que se trate de un sí o de un no simple e incondicionado. Tal probabilidad no existe según se infiere de varias declaraciones hechas por representantes peruanos como del tiempo que el Gobierno del vecino país y la comisión de alto nivel que nombró se han tomado ya hasta ahora para analizar el curso de las negociaciones entre Chile y Bolivia.

Lo más probable es que la respuesta peruana contenga puntos que obligarán a que se alteren varios de los considerados fundamentales de la propuesta y contrapropuesta hasta ahora intercambiadas entre Chile y Bolivia..

México: el poder que todavía ejercen los ex-presidentes

Por JOAQUIN ANDRADE
Especial de IPS

México, Enero (IPS).-Muchos mexicanos se han preguntado, en las páginas de los diarios, en libros o en simples pláticas, qué poder real conservan los expresidentes de México, hombres todopoderosos durante seis años que sorpresivamente desaparecen de los medios de comunicación y entran, abruptamente, en la historia.

Las especulaciones son abundantes, para algunos cientistas políticos existe en México una "familia revolucionaria", la cual aconseja al presidente de turno en los problemas más complejos y sobre todo, en la sucesión presidencial. La "familia" estaría compuesta por altos funcionarios del partido oficial y por los expresidentes de la República.

Se ha dicho, asimismo, que habría en el partido Revolucionario Institucional (PRI) dos corrientes: la Cardenista, de izquierda, y la Alemanista, de derecha, que obligarían a posiciones de centro en las grandes decisiones. Tal hipótesis admite que dos expresidentes- Lázaro Cárdenas- muerto hace cuatro años, y Miguel Alemán, quien aún vive- habrían tenido por años, cierto poder y considerable influencia.

Los analistas políticos se preguntan ahora qué ocurrirá con Luis Echeverría un hombre que acaba de cumplir 54 años y que el primero de diciembre entregará el poder a su sucesor, José López Portillo. En los hechos, se dice, pocos presidentes han concentrado tanto poder en sus manos y es previsible que conserve parte de ese poder en el próximo sexenio.

La pregunta le fue formulada al propio Echeverría hace dos días en un programa televisado: "Ninguno de los señores expresidentes ha intervenido de ninguna manera (en mi gobierno)", dijo Echeverría, y agregó: "Yo creo que esto es un avance y yo me propongo hacer lo mismo con el próximo Presidente de la República: "No dejarme sentir en nada. . .".

Echeverría apoyó su posición en la historia de México, la cual demuestra que quienes intentaron mandar desde la sombra a monigotes impuestos, tuvieron un triste fin. Los mexicanos recuerdan que Plutarco Elías Calles, luego de haber sido el jefe máximo y de haber puesto y sacado presidentes entre 1928 y 1934, fue instalado en un avión y expulsado del país rumbo a Estados Unidos, de donde regresó varios años más tarde y con sus instintos de dominación controlados.

Desde entonces, y por lo menos formalmente, un expresidente no manda más que un general retirado en casi todos los ejércitos del mundo. Una vez perdido el control de la fuerza, el poderoso de antes se sumerge en la oscuridad. Sin embargo, hay elementos que llevan a pensar a los analistas políticos que los expresidentes mexicanos se conservan activos y que, si se lo proponen, pueden ejercer considerable influencia.

Por cierto el sucesor quiere mandar y sin interferencias. Pero no puede olvidar que llegó hasta la cúspide porque alguien, en última instancia, lo designó. Y ese alguien es el presidente anterior en cuyo gabinete,

(Pasa a la página 13)

Ingresarán los Estados Unidos al Consejo Internacional del Estaño?

Por ROY QUEREJAZU LEWIS.

El Consejo Internacional del Estaño (CIE), un grupo de países productores y consumidores, que trata de estabilizar el precio del metal con la compra y venta de estaño por medio de una reserva reguladora o control de exportaciones, va a entrar en una etapa más de su existencia con el Quinto Convenio, que regirá desde el 1 de julio de 1976, por un nuevo período de 5 años.

Esta vez se desea la participación de los Estados Unidos (mayor consumidor del mundo), República Popular China (que durante 1975 exportó alrededor de 16.000 toneladas de estaño), Birmania, Brasil y otros países, que, aunque consumidores o productores de estaño, nunca han sido miembros de la organización.

Después de la segunda guerra mundial, los Estados Unidos acumularon reservas estratégicas de varios metales como medida de previsión para futuras emergencias bélicas, y las colocaron bajo el control de la General Services Administration (GSA). Desde entonces, la GSA, a través de sus ventas, ha sido un factor influyente en el mercado. De la enorme cantidad de estaño acumulada, le quedan todavía alrededor de 200.000 toneladas, aunque por el momento la GSA no tiene autorización del Congreso para disponer de esta cantidad en su integridad.

Según H.W. Allen, presidente del CIE, todos ganarían si los Estados Unidos deciden romper su tradición aislacionista y se incorpora al Quinto Convenio Internacional del Estaño. "Nuestra organización sería más completa y efectiva si tuviéramos a los Estados Unidos como miembro", dijo en una entrevista de prensa. "Después de todo, son de lejos el mayor consumidor y por consiguiente están afectados por nuestro trabajo. Los Estados Unidos en calidad de miembro mostrarían que se preocupan por los problemas económicos de países en vías de desarrollo".

Ahora bien, en los Estados Unidos , las opiniones están divididas sobre la conveniencia o incoveniencia de ingresar al CIE. El Secretario de Estado, Henry Kissinger, anunció en la Asamblea General de las Naciones Unidas, el 1º de septiembre de 1975: "Los Estados Unidos intentan firmar el nuevo convenio del estaño, sujeto a consulta y ratificación del Congreso. Apreciamos su énfasis en reservas reguladoras y su sistema de votos balanceados. Mantendremos nuestro derecho de vender de nuestros depósitos estratégicos y reconocemos el derecho de otros de conducir un programa similar".

Louis Brooks, director del "Office of Stockpile Disposal", en una charla dirigida al "American Metal Market Forum", en Londres, en octubre de 1975, expresó: "nosotros creemos que siempre hemos actuado responsablemente en la venta de nuestra reserva de estaño. Cuando reasuminos las ventas en 1973, anunciamos nuestra intención de estar continuamente presentes en el mercado del estaño. Esto lo hemos hecho con moderación y respetando los objetivos del CIE. Los precios que fijamos siguen la tendencia general en los mercados. Ahora estamos por adoptar una nueva posición después de lo que el Secretario de Estado anunció en la Asamblea General de las Naciones Unidas. Es obvio que el CIE tratará de tener influencia sobre nuestros programas de ventas. Estaríamos sujetos por las provisiones del convenio. Esperamos sinceramente que se respete nuestro derecho de vender nuestras reservas estratégicas siempre que no se interfiera con los objetivos del Consejo. Si los Estados Unidos se hacen miembros del CIE, la GSA cooperará dentro de sus posibilidades para llevar a cabo los objetivos del convenio. Esperamos que los puntos de vista de la GSA y su posición única de mercadeo sea comprendida y apreciada dentro de las futuras deliberaciones del Consejo".

Durante las sesiones de negociación del Quinto Convenio Internacional de estaño, en Ginebra, en mayo y junio de 1975, los representantes americanos indicaron que no continuarían en las discusiones si el CIE insistía en contribuciones obligatorias, de parte de miembros consumidores, a la Reserva Reguladora de precios.

Antes de que los Estados Unidos se incorporen al CIE, el Senado deberá dar su aprobación. En consecuencia deberá discutirse el tema. Se presentarán ideas a favor y en contra. Se espera que el Departamento de Estado y el Consejo de Seguridad Nacional de la Casa Blanca (ambos encabezados por Kissinger estarán a favor de unirse al CIE mientras que otras agencias federales, principalmente el Departamento y la GSA (pese a lo declarado por Louis Brooks) verán el asunto negativamente.

El Departamento de Estado está llevando a cabo reuniones con dirigentes industriales con el objetivo de obtener apoyo. Dicho departamento cree que si los Estados Unidos fueran miembros del CIE, no solamente obtendrían beneficios políticos, sino que también tendrían una voz directa en la fijación de los precios internacionales del estaño.

Según Thawley, asistente especial a la GSA, la reserva del CIE no es lo suficientemente grande para estabilizar el precio y aun si los Estados Unidos estuvieran en el CIE no habría necesariamente estabilización, porque la experiencia de 1973-74 muestra que aun cuando el gerente de la reserva y la GSA estaban haciendo lo mismo, no hubo estabilización de precios. Thawley tampoco cree que la política que ellos quieren debe ser la de participar en el control del mercado del estaño. Es probable que el Instituto Americano del Hierro y del Acero, se oponga a la participación de los Estados Unidos. En la opinión de muchos consumidores industriales de acero, el CIE es un cartel que regula los precios para el beneficio de los miembros productores. A mediados de diciembre de 1975. H.W. Allen, presidente del CIE, dio una charla ante una conferencia internacional de productos primarios metálicos en Nueva York rectificando dicha afirmación y explicando el carácter mixto del CIE; el Instituto del Hierro y del Acero se cree también que si los Estados Unidos son miembros de un convenio internacional de un metal, no podrán negarse a ser miembros de otras organizaciones similares.

Por otro lado, el director del "Bureau of Mines" Thomas. V. Falkie, previno a la industria minera que "varios convenios internacionales sobre productos primarios acabarían en un vasto y detallado control gubernamental sobre cada aspecto de nuestra industria minera doméstica". Y añadió: "No pedimos una independencia del cien por ciento sobre ofertas minerales: sin embargo, necesitamos mantener una posición fuerte de ofertas, para evitar o disminuir el daño hecho por cualquier grupo, como OPEP. La seguridad y el bienestar de nuestra nación no debe estar sujeta a influencias foráneas, ni en el aspecto político, ni en el económico".

El Departamento de la Unión Industrial sostiene que los Estados Unidos deberían entrar en convenios bilaterales especiales sobre productos primarios con países productores, en vez de formar parte de organismos económicos internacionales. Según esta posición los principales candidatos para convenios bilaterales serían los productores de manganeso, cromo y bauxita. candidatos menos posibles serían los del estaño y niquel. Su argumento está basado en la idea de que convenios multinacionales irían contra los intereses de los Estados Unidos, mientras que un sistema bilateral daría la oportunidad a los Estados Unidos de utilizar cualquier ventaja obtenida con un país para conseguirla de los otros. Dichos convenios bilaterales establecerían una provisión constante del producto en cuestión, por un período de 5

(Pasa a la página 13)

El frijol-soya puede resolver la escasez de proteínas en el mundo

Por RICHARD RHODES
(Condensado de The Atlantic Monthly)

El frijol de soya, altamente nutritivo, es uno de los alimentos más baratos a disposición de la humanidad.

EL FRIJOL - SOYA es una muestra de contradicciones.

Es pequeño y lustroso y esférico, del tamaño y de la forma de un guisante seco. En sus variedades preferidas es amarillo pálido; pero la uniformidad de ese color se rompe con una línea negra a la mitad del frijol, donde está la marca de la semilla. El grano también se parece mucho al del guisante, se lo pela fácilmente y suelta dos porciones, dos mitades, que son como el depósito de las riquezas del frijol. Como otros guisantes y frijoles -legumbres, como se les llama colectivamente- el frijol- soya es una leguminosa. Esto significa, en primer lugar,, que es una planta que fija más nitrógeno en el suelo que el que utiliza para crecer, y en segundo término, que el frijol-soya es proteínico y no feculento y contiene un promedio del 40 por ciento de proteína cruda. ¡Compáreselo con la carne de res y el pescado que sólo tienen un 18 por ciento! El frijol-soya contiene tres veces más proteína cruda que los huevos o la harina de trigo integral, y 11 veces más que la leche fresca.

Si se le considera en cuanto al costo de producción, su valor nutritivo le hace uno de los alimentos más baratos al alcance de la humanidad. Esto no obstante, el uso principal de la comida de frijol-soya en los Estados Unidos es para pienso animal y ese es el uso al cual el resto del mundo le ha dedicado recientemente. La cosecha mundial anual pudiera satisfacer la necesidad de proteínas de 800 millones de personas; pero la mayor parte de esa cosecha se dedica a la alimentación de aves, reses y cerdos, o a fabricar margarina y aceites de cocina.

En una época en la que el maíz híbrido generalmente produce una cosecha de 90 hectolitros por hectárea, el rendimiento del frijol-soya en los Estados Unidos es de sólo 25 como promedio, aunque los campesinos competentes y con buenas tierras pueden alcanzar hasta 45 ó 50 hectolitros por hectárea (El frijol-soya se fecunda a sí mismo lo que hace extremadamente improbable que el frijol-soya híbrido llegue jamás a desarrollarse en cantidades comerciales utilizables). El promedio de rendimiento es bajo, ha aumentado por meras fracciones de año en año y no es probable que aumente mucho más rápidamente en los años venideros. De consiguiente, el frijol-soya tiene que producir tres veces la ganancia del maíz para poder competir con este último y salvo en los mejores años, de rareza lo logra.

A pesar de esto, el frijol-soya y no el trigo o el maíz, es la cosecha número uno de los Estados Unidos y se espera que para 1985 se le dedicarán más hectáreas que a ninguna otra. Los Estados Unidos recogieron más de 4,5 millones de hectolitros de frijol-soya en 1974, un 80 por ciento del suministro mundial. Alrededor de la mitad de la cosecha se exportó y representó el 10 por ciento del valor de todas las exportaciones de los Estados Unidos.

Si el frijol-soya no tuviese tan gran demanda, si no fuese útil para el control de la maleza y la renovación del nitrógeno en rotación con el maíz y el sorgo, si no fuese una protección excelente contra los desastres del monocultivo, como en la sequía de 1974 en la región del Medio-Oeste de los Estados Unidos, si su siembra y su recolección no estuviesen tan convenientemente situadas como la siembra y la recolección de otras cosechas más lucrativas, no lo sembrarían. Estas son condicionales importantes: el frijol-soya se sembrará en tanto que su precio se mantenga alto.

Un hectolitro de frijol-soya contiene unas cinco partes de alimento y una parte de aceite crudo de frijol-soya. Ni el aceite ni el alimento es un producto derivado del otro, como el aceite de semilla de algodón es un producto derivado en la industria del algodón, y el hecho de que existe un creciente mercado para el aceite y para el alimento explica el éxito del frijol-soya. La demanda para la exportación de aceite comestible y de alimento proteínico, aumenta en un 4 por ciento cada año. Cada vez se siembra más frijol-soya para atender a ambas demandas. Nunca ha habido sobrantes de frijol-soya. Cuando la producción de los Estados Unidos disminuyó un 19 por ciento en 1974 (porqué los campesinos creyeron que 1974 sería un buen año para el maíz y no lo fue y también por el mal tiempo), puede que haya habido escasez.

Aunque el frijol-soya se ha cultivado durante 4.000 años, la producción de frijol-soya para alimento y para aceite comenzó a tener un gran aumento allá en la década de 1950, cuando el sistema de cuartones de pienso para engordar reses y cerdos se generalizó en los Estados Unidos. Con el alimento de frijol-soya como suplemento proteínico en los cuartones de pienso y las granjas avícolas, 35 litros de maíz casi pueden tener el valor alimenticio de dos. Entre 1959 y 1972 las siembras de frijol-soya en los Estados Unidos se duplicaron.

El mercado mundial llegó a ser un factor más tarde, y todavía después el aún pequeño mercado de frijol-soya como alimento humano. La tecnología para hilar la proteína de frijol-soya como si fuese nilón, y para convertirla en fibras parecidas a las de la carne, quedó patentada en 1957. El procedimiento que convierte al frijol-soya en tejido de proteína de soya concentrada, que es la forma en que comunmente se le añade a la carne se patentó en 1970. Ese año, el pienso a base de frijol-soya, representó él 66 por ciento de todo el suplemento de proteína que se les dio a los pollos y el ganado en los Estados Unidos.

El frijol-soya no es de por sí un alimento humano integral, aunque lo es más que la mayoría de otros alimentos. Contiene todos los ocho aminoácidos esenciales para la nutrición humana, aunque una baja proporción de "methionine",, un aminoácido esencial cristalino. También contiene factores antinutritivos en bruto y que, por fortuna, se destruyen con el calor. Tiene una alta proporción de lisina, lo cual es sorprendente, ya que los cereales como el trigo y el maíz, que contienen la "methionine" conveniente, por otra parte son bajos en lisina.

Por esto es que la sección del Programa de Alimentos para la Paz de la Agencia de los Estados Unidos para el Desarrollo Internacional (AID) ha estado recomendando una harina llamada "Mezcla de Trigo y Soya" para que sea usada en las escuelas, así como para las mujeres embarazadas y las madres que crían a sus hijos en los países en desarrollo.

La conversión del frijol-soya en alimento para seres humanos es cosa que vale la pena, ya que es probable que llegue a ser más importante. Para que los productos de soya sean adecuados para consumo humano, los frijoles se limpian, se rompen, se les quita la cáscara y se los tritura hasta hacerlos laminillas. Estas laminillas van a parar a extractores disolventes que, en efecto, disuelven y separan el aceite. Al secarse, se les puede moler para hacerles harina o sémola con un contenido de alrededor del 50 por ciento de proteína. Cuando se dice harina, conviene aclarar que esto se refiere al tamaño de las partículas solamente, ya que el frijol-soya no contiene elementos de la masa de panadería. Una extracción posterior disuelve y elimina los carbohidratos más solubles para producir un concentrado de proteína soya que contiene un 68 por ciento de proteína. El concentrado de proteína de soya, a su vez, se puede cocinar en un termoplástico y exprimir para obtener el tejido de proteína vegetal, que es la forma que más corrientemente se añade a la carne molida.

Algunas empresas de supermercados de los Estados Unidos han comenzado a vender mezclas de tejidos proteínicos vegetales con carne molida. En una amplia prueba en los mercados, las tales mezclas rápidamente conquistaron del 20 por ciento al 30 por ciento de las ventas de carne molida y a un precio considerablemente menor. La Secretaría de Agricultura de los Estados Unidos espera que las proteínas vegetales substituyan un 20 por ciento de la carne de res en los alimentos preparados para 1980. Ya el Programa de Almuerzos Escolares de los Estados Unidos autoriza el empleo de tejidos de proteína vegetal hasta en un 30 por ciento de los platos de carne, lo que equivale a 26 millones de almuerzos diarios.

La mitad de la población del mundo vive casi totalmente a base de proteínas vegetales. Y las proteínas vegetales, el frijol-soya en primer lugar entre ellas, también pudieran alimentar fácilmente a la otra mitad en un futuro previsible. Con una agricultura eficiente y una alimentación a base de vegetales, el mundo pudiera teóricamente sostener una población de 40.000 a 50.000 millones de personas. Las proteínas de la carne no podrían sostener a la población que ya tenemos.

La palabra de Paulo VI

Exhortación apostólica para la evangelización del mundo

(Continuación)

Por eso la Iglesia mantiene vivo su empuje misionero e incluso desea intensificarlo en un momento histórico como el nuestro. La Iglesia se siente responsable ante todos los pueblos. No descansará hata que no haya puesto de su parte todo lo necesario para proclamar la Buena Nueva de Jesús Salvador. Prepara siempre nuevas generaciones de apóstoles. Lo constatamos con gozo en unos momentos en que no faltan quenes piensan e incluso dicen, que el ardor y el empuje misionero son cosa del pasado. El Sínodo acaba de responder que el anuncio misionero no se agota y que la Iglesia se esforzará siempre en conseguir su perfeccionamiento.

AYUDA A LA FE DE LOS FIELES

54. Sin embargo, la Iglesia no se siente dispensada de prestar una atención igualmente infatigable hacia aquellos que han recibido la fe y que, a veces, desde hace muchas generaciones, permanecen en contacto con el Evangelio.Trata así de profundizar, consolidar, alimentar, hacer cada vez más madura la fe de aquellos que se llaman ya fieles o creyentes, a fin de que lo sean cada vez más.

Esta fe está casi siempre enfrentada al secularismo, es decir, a un ateísimo militante ; es una fe expuesta a pruebas y amenazas, más aún, una fe asediada y combatida. Corre el riesgo de morir por asfixia o por inanición, si no se la alimenta y sostiene cada día. Por tanto, evangelizar debe ser con frecuencia comunicar a la fe de los fieles -particularmente mediante una catequesis llena de savia evangélica y con un lenguaje adaptado a los tiempos y a las personas- este alimento y este apoyo necesarios.

La Iglesia católica abriga un vivo anhelo de los cristianos que no están en plena comunión con Ella: mientras prepara con ellos la unidad querida por Cristo, y precisamente para preparar la unidad en la verdad, tiene conciencia de que faltaría gravemente a su deber si no diese testimonio ante ellos de la plenitud de la revelación de que es depositaria.

SECULARISMO ATEO

55. Igualmente significativa es la preocupación, presente en el Sínodo, hacia dos esferas muy diferentes la una de la otra y sin embargo muy próximas entre sí por el desfío que, cada una a su modo, lanzan a la evangelización. La primera es aquella que podemos llamar el aumento de la incredulidad en el mundo moderno. El Sínodo se propuso describir este mundo moderno: bajo este nombre genérico, ¡cuántas corrientes de pensamiento, valores y contravalores, aspiraciones latentes o semillas de destrucción, convicciones antiguas que desaparecen y convicciones nuevas que se imponen!

Desde el punto de vista espiritual, este mundo moderno parece debatirse siempre en lo que un autor contemporáneo ha llamado "el drama del humanismo ateo" (77).

Por una parte, hay que constatar en el corazón mismo de este mundo contemporáneo un fenómeno, que constituye como su marca más característica: el secularismo. No hablamos de la secularización en el sentido de un esfuerzo, en sí mismo justo y legítimo, no incompatible con la fe y la religión, por descubrir en la creación, en cada cosa o en cada acontecimiento del universo, las leyes que los rigen con una cierta autonomía, con la con-

(Pasa a la página 11)

Problemática del mar

Nuestro deber: evitar la guerra

Por ELIAS BELMONTE PABON

No obstante mi deseo de no polemizar sobre tan delicado tema, como es el marítimo, me veo obligado a contestar a las opiniones vertidas por el Sr. Mariano Baptista Gumucio, bajo el artículo "El patriotismo peruano y sus apologistas" en Ultima Hora, del 19 de enero, comentando el mío "El Perú y sus Cautivas", en Presencia del 14, en procura de que mis opiniones no sufran interpretaciones distintas de los fines que las motivaron.

Empezaré por hacer una afirmación: "A los débiles no les conviene la guerra. Los fuertes la buscan y la usan contra los débiles. Nuestro deber es evitarla".

Si el Perú, al decir del Sr. Baptista, "... ha dilapidado cada año 500 millones de dólares para comprar chatarra militar..." y luego prosigue en otro lugar, "dada la parafernalia bélica de que disponen sobre todo Chile y el Peru..." El señor Baptista, con estas afirmaciones, ¿no reconoce que el peligro de guerra está presente entre estos dos países? Ahora bien, ¿ quien sería el verdadero culpable de ella? ¿El que se obceca en retener lo ajeno o el que reclama lo suyo? Y si hay peligro de guerra entre dos vecinos nuestros, ¿es inoportuna alertar a nuestro gobierno para que evite el peligro; y el pueblo a fin de que no incurra en erradas reacciones al juzgar la respuesta, negativa o positiva, que el Perú puedo dar a la consulta que tiene estudio sobre el corredor marítimo para Bolivia? Para que un hombre o un pueblo corra la posibilidad de precipitarse en una acción, no es suficiente que esté armado; pero sí, hay peligro, euando le asiste un derecho que se le niega y tiene un ferviente anhelo (patriotismo) de recobrarlo.

Pese a los generosos deseos del Sr. Baptista, el mundo prosigue siendo un campo bélico, en potencia en unas latitudes y en acción, en otras. Es deplorable que así sea. pero como es la verdad, a ella debemos atenernos. Terminada la Primera Guerra Mundial, se pensaba que con el escarmiento de los horrores padecidos en ella, la paz entre las naciones ya no era una mera esperanza, sino una sensata realidad. Más, apenas pasaron cuatro lustros y se produjo la Segunda, con más vigor y crueldad. La guerra, la lucha, desde que el mundo es mundo, es parte inseparable de la condición humana y de todo ser con vida. Y quien quiera ponerse a buen recaudo de los horrores de ella, no puede menos que dudar de la paz. Ahora bien, a nadie, se le impide que pontifique por un ideal tan lejano. Pero quien se adormezca en brazos de cándida fe, será arrastrado por la corriente, constituida por el egoismo y la violencia vigentes en las relaciones humanas e internacionales. Creer en la buena fe, es correr el riesgo de convertirse en el chivo expiatorio de su propia credulidad.

Es insensatez predicar y creer en la justicia internacional, siendo Bolivia, en Sudamérica, la mayor víctima de usurpaciones territoriales y de enclaustramiento. Cristo predicó el perdón y la bondad, la respuesta de la humanidad, fue su crucifixión. Cuidemos que a Bolivia, inducida por líricos apóstoles, no le suceda lo mismo, por la misma causa.

No por taponarnos los oidos, cerrar los ojos, meter la cabeza bajo tierra y "llenar el corazón de ansias de concordia", alejaremos de nosotros el peligro, ni cambiaremos el egoismo del mundo en que vivimos. Si, como propugna el Sr. Baptista: "... Hagamos ... una patria en la que se destierre el odio que envilece y se exalte el amor que redime". Hermoso pensamiento, pero la acción de arranque no nos pertenece. Es el culpable, no la víctima, quien debe demostrar su propósito de enmienda, devolviendo los frutos de su violencia. Acto seguido podríamos perdonar los daños pasados, en mérito a un futuro de derecho. Si hay odios es porque alguien con el abuso los engendra. Suprímase la violencia, devuélvase lo ajeno, más si su legítimo dueño lo necesita con urgencia. Así se esfumaría todo resentimiento y la tierra se haría fecunda a la paz y al generoso olvido. Lo contrario sería pecar de ilusos, en beneficio precisamente, de quien acaso busca inocular más resentimientos de los que ya ha sembrado entre dos hermanos: Perú y Bolivia.

El señor Baptista califica de ".. de grotesca educación... la exaltación de los héroes..." ¡Increible! Si aceptamos como buena esta su opinión, empecemos por borrar los nombres de Boliviar, Sucre, Santa Cruz, Ballivian, Paredes, Busch, Jordán y de tantísimos otros que iluminan nuestro pasado con resplandores de gloria. Y para darle más gusto, derrumbemos sus monumentos, desgarrémonos nuestras vestiduras, quememos las páginas de nuestra historia y renunciemos a la Patria y a sus manes. Y que los peruanos hagan lo mismo. Y todo esto lo insinúa Baptista, por la pretensión nuestra de cumplir con el testimonio de Sucre, por desear se nos restituya lo que es nuestro.

La convivencia armónica, fraterna, es deseable. Con un impenitente es imposible.

El arte de la política, más aún de las relaciones internacionales, no consiste en amoldarse al canto angelical de los líricos. Es interpretar la REALIDAD PRESENTE, es inspirarse en sus leyes, por brutales que ellas sean, en procura de la seguridad propia. Desde luego, es evidente que "la victoria da derechos" porque el vencedor, arbitrariamente apoyado en la FUERZA, se los arroga. Y se los arroga tanto tiempo como prosiga siendo el más fuerte. Ahora, si cambia la figura, si el fuerte se debilita y el débil se hace poderoso, ¿qué le corresponde al fuerte de ayer?. Si desea la paz ¿no le correspondería devolver lo ajeno? Si la FUERZA lo abandona, pierde los supuestos derechos apoyados en ella, en la FUERZA

¡Es pecado reclamar lo propio! ¡Es virtud conservar lo ajeno! ¿Ese es el evangelio del nuevo apostol de la amistad edificada sobre la vigente injusticia? Ni Dios, la Suprema Bondad, perdona a quienes siembran dolor en la tierra. Quienes despojan a todo un pueblo, causan en forma masiva pobreza material y gran dolor espiritual. Sólo hay perdón DIVINO, para el arrepentido, para quien lleva en el alma propósitos de enmienda y repara el daño causado, no para el impenitente. El señor Baptista pretende superar a Dios en sus justas leyes . Quedemos en espera de sus milagros.

¿Conoce el señor Baptista la doctrina expansionista de Chile, creada y difundida en las FF.AA. de ese país, por su actual Presidente? Por ventura, cree el Señor Baptista, que las conquistas territoriales se las realiza y consolida con sonrisas de "paz, amistad y comercio" como el tratado de 1904 que dicen y repiten que "firmamos libre y voluntariamente" mientras 100 mil soldados chilenos apuntaban sus armas sobre el inerme pueblo boliviano y un amenazante y ultrajante ultimatum era presentado a nuestro Gobierno, por el cordialísimo plenipotenciario chileno Abraham König?

La misión de los que escribimos no es confundir al Gobierno. Es cooperarlo con la VERDAD, alertarlo, señalando con altura y respeto los hechos vigentes; no es adormecerlo con irrealidades, por bellas que ellas sean, y que aún en la posteridad proseguirán siendo remotas. Nuestro deber es prestar ayuda al Gobierno en su gran y complicado cometido nacional, del retorno al mar, sin que Bolivia se queme las alas en una posible contienda. De ahí la necesidad de reconocer con oportunidad los sentimientos patrióticos determinantes del Perú por sus cautivas luego, referirnos también a los del pueblo chileno.

El señor Baptista, al principio y al final de su artículo de referencia, nos invita a que: "Hagamos, de una vez Patria grande... entre bolivianos, chilenos y peruanos" Quizá con el tiempo podríamos avenirnos a este gran propósito. Algo así como una federación, viviendo armónicamente, unidos y en paz entre los tres pueblos. Pero, para que este ideal no sirva de tramposo anzuelo, para que sea "con sinceridad y amplitud", que Chile empiece por una saludable penitencia devolviendo a Bolivia su litoral y al Perú sus cautivas. La enmienda precede a la indulgencia y ambas hacen la paz. Desde luego, daríamos un bello ejemplo al mundo, los recursos naturales de estos tres países, constituirían un bien común para todos ellos, y Chile que es el que menos tiene, sería el más beneficiado. Se borrarían para siempre las ambiciones del uno y los justos recelos de los otros. Aunque estos ideales son muy lejanos, nada impide se los califique de muy buenos, pero no deben normar nuestra difícil conducta presente.

Unas opiniones más: ¿Por qué Chile no acepta la proposición de los 50 km de costa por 15 de fondo, en territorio que fue nuestro, cual propuso acertadamente el Gobierno de Bolivia? ¿Le interesa más a Chile meternos en líos con el Perú, ofreciéndonos territorios cautivos? ¿La objeción de la continuidad territorial, no podría salvarse con una servidumbre parecida a la hoy vigente con el ferrocarril y el oleoducto Bolivia - Arica? ¿Por qué excluir totalmente la una y dejarnos sólo la conflictiva con el Perú? En el primer caso, no habría consulta a un tercero y Bolivia habría escogido la más apropiada. Ese habría sido un mejor inicio de buena fe, voluntad y amistad.

Finalmente, el propósito de "El Perú y sus Cautivas" era inducir al pueblo boliviano a que evalúe con justeza y grandeza la respuesta del Perú, cualquiera que ésta sea En otras palabras, evitar el enfrentamiento entre bolivianos y peruanos. El otro propósito era que nuestro Gobierno conociera el sentir general del pueblo peruano con relación a sus cautivas, sobre cuyo territorio se ubicaría el corredor marítimo que se nos ofrece. Estimo que ese sentido le dieron los más de los lectores, menos el Sr. Baptista ¿Por qué?.

Angola

Por JOHN ANDERSEN

WASHINGTON, D.C. (ALA).- La Organización para la Unidad de Africa (OUA) se ha reunido en Addis - Abeba para determinar qué actitud adoptar ante las tres facciones que se están disputando el poder en Angola y se ha separado sin llegar a ninguna conclusión. La alternativa era; o declarar su neutralidad y abogar por un gobierno de coalición entre los tres partidos, el MPLA, el FNLA y el UNITA, o reconocer la legitimidad del MPLA, que está apoyado por Rusia y unos siete mil soldados cubanos. Este reconocimiento oficial ya le ha sido otorgado por 21 de los 46 estados africanos que constituyen la OUA, pero los demás miembros no han querido ceder a esta presión.

La cuestión es tanto más delicada teniendo en cuenta que poderes extranjeros han intervenido en ambos lados de la contienda. Si por una parte la URSS y Cuba ayudan al MPLA con material militar y voluntarios, por la otra los EE.UU. con créditos, y Africa del Sur con soldados, apoyan la alianza de los dos otros partidos. Egipto se ha pronunciado a favores de la retirada inmediata y simultanea de todas las tropas extranjeras, pero los partidarios del MPLA, cuya superioridad militar se ha confirmado en las últimas semanas, están resueltos a imponer su preferencia. Una delegación cubana llegó a Addis - Abeba el día mismo de la reunión de la OUA para apoyar la causa del MPLA (se ve que Cuba tan indignada por el intervencionismo norteamericano en Viet Nam, presume ahora de país africano), pero le fue cortesmente negado participar en las deliberaciones de la OUA. Es cierto que la intervención cubana en Angola parece a la mayoría de los Africanos menos grave que la participación de tropas de Africa del Sur, ya que dicho país, por su política racista, es el enemigo número uno del Africa negra.

Los antecedentes de la actual situación en Angola son bastante complicados. De un modo general, se puede notar que en la parte meridional de África, desde Angola y Rodesia hasta el Cabo de Buena Esperanza, existen grandes recursos minerales y se ha implantado una importante minoría de blancos. Estos dos hechos explican que el proceso de "descolonización" haya procedido más despacio que en las otras partes de Africa. El MPLA fue fundado en los años 50, cuando Angola era todavía una colonia portuguesa, por un grupo de intelectuales y estudiantes africanos reunidos en Lisboa. Eran comunistoides, pero para ellos la lucha contra el colonialismo era tan importante como la lucha contra el fascismo y la liberación nacional de Angola era su primer objetivo. Por los mismos años, se organizaba otro grupo que adopto sucesivamente las iniciales UPA, GRAE y por fin FNLA. Este grupo debía su formación a emigrados del norte, unidos por un común origen étnico. El líder del MPLA (Movimiento Popular por la Liberación de Angola), hombre tenaz y astuto, es Agostinho Neto, mientras en FNLA (Frente Nacional por la Liberación de Angola) sigue dirigido por Holden Roberto, cabecilla dotado de mediocre sentido político.

Los dos grupos, a lo largo de los años 60, se consideraron con mutua suspicacia aunque sus objetivos fuesen idénticos . El FNLA tiene una base tribal, conservadora, anti - comunista, y ha recibido el apoyo del régimen autoritario del Zaire (el antiguo Congo) y de los EE.UU. Los dirigentes del MPLA son intelectuales por - comunistas a los que sus adversarios consideran incapaces de conciliarse el apoyo de la clase campesina, y cuyas posiciones han ya provocado, de hecho, serias huelgas de protesta en la región de la capital, Luanda. El FNLA trató de ensanchar su base adjuntándose intelectuales no comunista como Jonas Savimbi, pero éste no tardó en desolidarizarse del movimiento y fundó su propio grupo, UNITA, cuyos efectivos estan concentrados en el sur del país.

Cuando el 11 de noviembre del 75, Angola recibió la independencia prometida por Portugal después de la caída de régimen salazarista, el MPLA proclamó la República Popular de Angola. Inmediatamente el FNLA y UNITA formaron una coalición y establecieron otro gobierno en el sur. El MPLA recibía desde hace muchos años. como lo ha reconocido el mismo Neto, ayuda militar soviética.

El Departamento de Estado en Washington se ha dado cuenta tardiamente de que la situación puede resultar peligrosa y ha intentado contrabalancear la yuda soviética. Pero su táctica tiene un carácter de improvisación que confirma la ausencia de una verdadera política norte - americana para con Africa. Además, Kissinger se encuentra ahora ante un Congreso decidido a no repetir la aventura del Viet Nam y a controlar muy de cerca las decisiones del ejecutivo. Este mismo Congreso ya le había puesto obstáculos a Kissinger durante la crisis de Chipre.

El Secretario de Estado pronostica sombriamente que la credibilidad de los EE.UU. está ahora en juego; que al no oponerse a la intervención rusa en Angola, se corre el peligro que la URSS esté tentada a repetir la misma operación en otra parte del mundo y, por ejemplo, haga intervenir a Siria contra Israel. Lo cierto es que si el MPLA triunfa en Angola, la URSS se encontrará en una posición de fuerza en futuras negociaciones se obtendrá más facilmente el trigo y la tecnología norteamericana que sigue necesitando de manera urgente (ALA).

Cartas a PRESENCIA

Extraño caso en la DIN

Señor Director:

Lo que vamos a referirle es realmente digno de Ripley. Hace pocos días en la zona de Obrajes, prolongación calle 14, un individuo asaltó a las tres de la madrugada el domicilio del Sr. Leonardo Chacón. El caco trepó hasta una terraza ubicada en el segundo piso y luego se introdujo en el domicilio a través de un ventanal rompiéndolo previamente en su totalidad. Una vez en el interior se dio a la tarea de destrozar la vitrina del comedor, seguramente para sustraer lo allí existente y comenzar con su "cosecha". Lo cierto, es que el ruido despertó a los dueños de casa, que finalmente redujeron al ladrón, el que al verse acorralado, simuló encontrarse en estado inconveniente. Finalmente el 110, que fue llamado oportunamente, se llevó al sujeto a las celdas de la DIN.

Pero aquí viene lo risible y realmente inadmisible. Al dia siguiente los vecinos de toda la zona presentaron denuncias de lo que presumiblemente el ladrón había robado anteriormente. El agente manifestó que se investigaría y que en su caso podría recuperarse todos los objetos que los vecinos habían perdido, y que son numerosos.

Pero ocurrió, que un día después de lo prometido, las autoridades encargadas del caso manifestaron que el individuo de marras no estaba fichado en la DIN y que en consecuencia no podía ser él quien había perpetrado el asalto. Es más, afirmaron que efectivamente estaba en estado inconveniente y que seguramente se "había equivocado" (textual) de domicilio y había resultado en la casa del Sr. Chacón. De Ripley, Sr. Director. Seguramente sólo en Bolivia podemos asistir a hechos de esta naturaleza gracias a lo cual, el asaltante ya debe estar paseando libremente por las calles de nuestra ciudad y dispuesto a perpetrar nuevos ataques a domicilios privados, con el pretexto de que se encontraba borracho y "que se había equivocado de domicilio". ¿Acaso, Sr. Director, que lo único que nos queda a los sufridos habitantes de esta ciudad y del barrio de Obrajes, es hacernos justicia por nuestras manos contra quienes "equivocándose y simulando estar borrachos", asaltan nuestros domicilios privados?

Por los vecinos de Obrajes, prolongación calle 14.

José Vila de la Viña
C.I. 01360

Se prepara en Potosí Primera Jornada sobre Derecho y Procedimiento Civil

POTOSI, 25 (PRESENCIA) La Carrera de Derecho, de la niversidad potosina "Tomás rías" del 2 al 16 de febrero, spicia la realización de la rimera Jornada Jurídico-adémica sobre derecho y rocedimiento Civil.

Partes importantes de la nvocatoria, señalan que el upremo Gobierno de la nación promulgado mediante D.L. 12760 los códigos subs-ntivos y adjetivo en el campo l Derecho Civil....que en-arán en vigencia el 2 de abril 1976, fecha en que comenzará producirse una interacción ridica más acorde a la reali-d social, dejando los códige-e han regimentado nuestra i-institucional por más de una nturia".

"La Universidad Boliviana - ñade el documento-- por encial función académica, tá obligada a brindar la ucción e impartir nocimiento de los diferentes tores que se presentan en el ehacer institucional de estra patria".

Los Códigos de Derecho y ocedimiento Civil "antes de vigencia deben ser explicados considerado su contenido".

por lo cual la Universidad "Tomás Frías" encargó a la Carrera de Derecho y su Director Dr. Hugo A. Aquiles Quiroz, realización de esta jornada jurídico-académica.

PARTICIPANTES

Después señala "el tema y motivación exclusivos de la Primera Jornada Jurídico-Académica sobre Derecho y Procedimiento Civil, circunscribirá a ese aspecto analítico y de especulación en lo codificado", especifica que en calidad de disertantes pueden participar todos los profesionales abogados que así lo deseeen; con el único requisito de registrar su intervención en la Secretaría de la Facultad de Ciencias Sociales de la Universidad de la Villa Imperial.

Igualmente, que "todos los catedráticos de Derecho Civil y Procedimiento Civil de la Universidad Boliviana, mediante los señores Rectores, serán invitados a participar como disertantes,", así como se cursarán notas a personalidades conspicuas del Foro Nacional que serán incluidos "en el rol y calendario establecidos, una vez sea conocida su aceptación".

De otro lado, los catedráticos de Derecho Civil, Procedimiento Civil, Procedimientos Especiales y Práctica Forense de la Universidad local, disertarán en forma obligatoria.

CALENDARIO

El calendario de las Jornadas convocadas, comenzará el 2 de febrero y será clausurado el 16 del mismo, con un horario de trabajo fijado a partir de las 19 horas de los días hábiles.

Finalmente, los organizadores hacen conocer que se tomarán registro magnetofónico de todas las conferencias y disertaciones, para ser posteriormente reproducidas "en la Revista Jurídica, sin que los disertantes puedan reclamar derechos de propiedad intelectual. También todas las conferencias serán televisadas en circuito cerrado.

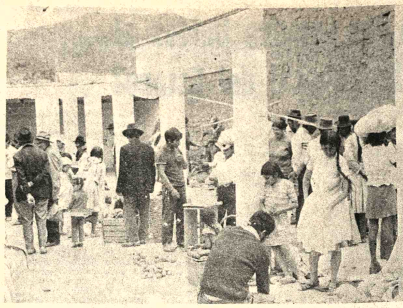

MERCADO DE SAMAIPATA - T.A.- Con repuestos propios la Alcaldía de Samaipata, provincia Florida a 120 kilómetros de Santa Cruz, se remodela y amplía el mercado central. El centro comercial estaba completamente deteriorado y la aglomeración, los días de ferias, era tan intensa que frecuentemente se presentaban reclamos. La foto muestra algunos pilares que servirán para la ampliación, trabajo que se espera entregar en los próximos meses.- (Foto France-PRESENCIA).-

Se inaugurará primera línea de trufis en ciudad de Oruro

ORURO, 26 (PRESENCIA) - El súbito cambio de actitud de los propietarios y conductores de los sistemas de transporte público urbano hoy dará otro paso positivo, en beneficio de los usuarios, cuando se pondrá al servicio de la colectividad una doble línea de "trufis" (Servicio de Taxis de Ruta Fija).

Anteriormente, un grupo de afiliados al sindicato departamental de colectiveros, a principios de este mes, inauguró una ruta de microbuses, con excelentes resultados tanto para sus propietarios como para los clientes. Actualmente, otro grupo de choferes, esta vez taxistas que tramitan autorización para la importación y puesta en servicio de alrededor de 20 vehículos de esa clase.

Con los microbuses y los "trufis", aparte de mejorar el sistema de transporte público tenderá a disminuir la tiranía de los taxistas, quienes con honrosas excepciones suelen ejercitar un trato discriminatorio y lesivo a los intereses de los usuarios, negándose a llevar a un solo pasajero o resistiéndose a cubrir determinados sectores de la ciudad, como también fijando tarifas arbitrarias.

SERVICIO ECONOMICO

Los "trufis" que se pondrán en circulación (cuarenta en total), cubrirán de un extremo a otro (de sud a norte y viceversa), la ciudad, cobrando por pasajero pesos bolivianos 1.50, al igual que los microbuses. Los estudiantes sólo pagarán un peso, durante el horario de servicio normal, que empieza a las 6.30 de la mañana, hasta las 21 horas, a partir de este instante, se abre otro ciclo de servicio nocturno, que se prolonga hasta las 6.29 de la madrugada.

Los dirigentes del Sindicato de Taxistas "Oruro", que son los propiciadores del nuevo servicio, informaron que participarán de la ruta 600 taxis rotando cada 15 días, 40 vehículos. "De esta manera - dijeron- ofreceremos un buen servicio a Oruro, ya que mientras 40 taxis estén dentro de la categoría de "trufis", los restantes estarán cumpliendo, a la espera de su turno, su servicio normal de taxis corrientes".

La autorización para los "trufis", fue extendida por la Dirección General de Transporte Automotor, mediante su titular, ingeniero René Aguirre Lenz. La resolución Ministerial respectiva, será enviada, junto con las instrucciones de rigor, en el curso de la presente semana.

AMPLIACION

Los dirigentes del Sindicato de Taxistas "Oruro", que son los propiciadores del nuevo servicio, informaron que participarán de la ruta 600 taxis rotando cada 15 días, 40 vehículos. "De esta manera - dijeron- ofreceremos un buen servicio a Oruro, ya que mientras 40 taxis estén dentro de la categoría de "trufis", los restantes estarán cumpliendo, a la espera de su turno, su servicio normal de taxis corrientes".

La autorización para los "trufis", fue extendida por la Dirección General de Transporte Automotor, mediante su titular, ingeniero René Aguirre Lenz. La resolución Ministerial respectiva, será enviada, junto con las instrucciones de rigor, en el curso de la presente semana.

AMPLIACION

Concretamente, expresaron que los "trufis" serán exclusivamente hasta los balnearios de Capachos y Obrajes, cuyos baños suelen atraer a gran cantidad de gente, particularmente los fines de semana.

El Banco de Santa Cruz construirá edificio propio en capital oriental

COCHABAMBA, 26 (PRESENCIA).- El Banco de Santa Cruz de la Sierra construirá este año un moderno edificio que servirá de sede a la oficina central en la ciudad oriental. La afirmación hecha corresponde al titular del Directorio del Banco Ing. Lider Pareja Egüez a tiempo de inaugurar la oficina sucursal del Banco de Santa Cruz en la populosa zona de Caracota.

La ceremonia se caracterizó por su sencillez y asistieron personalidades de los diferentes círculos sociales y financieros de la Capital. El Rev. Hebert Villegas bendijo el local y posteriormente uso de la palabra el Presidente del Comité Directivo del Banco de Santa Cruz José Roseman, luego entregó el certificado-permiso para el funcionamiento de la Agencia Urbana N° 1.- el señor Julio Bellido, Gerente en Cochabamba del Banco Central de Bolivia y el Ing. Lider Pareja Egüez que en partes salientes de su discurso señaló" Cuando instalamos las oficinas del Banco de Santa Cruz en Cochabamba veníamos a sumarnos al esfuerzo del pueblo por alcanzar su propio desarrollo. Nuestras actividades han alcanzado un volumen tal, que ha sido necesario una demoledación de nuestras oficinas, a fin de pomerlas a tono con las exigencias del público que fluye en número creciente en demanda de nuestros servicios y que merece no sólo eficiencia, seguridad y rapidez en su atención, sino también comodidad y confort. "Más adelante el ejecutivo del Banco de Santa Cruz de la Sierra puntualizó" Nosostros, no obstante que somos un banco joven, con apenas una década de existencia, vamos a alcanzar a categoría de propietarios de un edificio que este a la altura de la posición que ocupamos en la banca nacional y que reuna las características necesarias, no sólo para el presente sino para encarar proyecciones futuras, de una mayor expanción del Banco en el ámbito nacional, que contemplará aspectos tales como la incorporación de nuevos equipos de automatización y sistemas más modernos, que se requieren para superar aun más la calidad de los servicios que prestamos al público, no sólo de Santa Cruz, sino al de Cochabamba, La Paz y otros distritos".

REINVERSION DE UTILIDADES

Refiriéndose a las utilidades obtenidas por el Banco en la pasada gestión de 1975, el Ing. Lider Pareja manifesto que en la próxima Junta de Accionistas el Directorio recomendará la reinversión de la utilidades obtenidas en 1975, proponiendo su capitalización en el 100%. Ello, dijo es imperativo como contraparida al crecimiento del volumen de depósitos del público y al mismo tiempo para encarar la construcción del edificio principal del Banco.

En Oruro se realiza curso sobre Técnicas de Turismo

ORURO, 26 (PRESENCIA).- n excelentes resultados, tanto a los organizadores, como para catedráticos y alumnos, alizaron las clases de las dos meras semanas del curso de nicas de Turismo, que se an en esta ciudad, con la stencia de cuarenta alumnos. El curso es auspiciado por el ituto Superior de Adminis-ración Pública, en coordinación el Instituto Boliviano de rismo, además de la Dirección partamental de Juventudes, ndiente de la Presidencia de República. Las clases, que ien carácter intensivo, nenzaron el pasado 12 de Enero extenderán hasta el próximo de Febrero, debiendo totalizar horas lectivas.

Las asignaturas, diez en total, dictadas en las aulas de ensión Cultural de la Uni-sidad Boliviana Técnica de ro. A su finalización, los tentes recibirán certificados aprobación, de acuerdo al damento de Cursos de ISAP.

Los objetivos del curso son: mocionar e incrementar los cimientos básicos de las icas de turismo, así como de obras ciencias relacionadas su desarrollo; lograr un imiento armónico entre la estructura que demanda y el ento, cada vez mayor, de visi-es extranjeros.

Los profesores y las materias que dictan, son: Técnicas de Turismo, Gregorio Machicado; Historia de Bolivia, Domingo Cano; Historia del Arte, Alberto Medina; Arqueología, Luis Guerra; Etnología, Alberto Guerra; Folclore, Alberto Guerra; Coreografía, Amanda Zelaya; Geografía de Bolivia, José Luis Gómez; Administración, Hugo Varela; Conferencias Juan Varela.

Las clases son complementadas con trabajos prácticos, investigaciones y visitas a los museos, salas de exposición y lugares de atracción turística, entre estos últimos, se proyecta inclusive viajar a otros distritos.

CURSO.-Con normalidad y buenos resultados, se desarrolla el curso sobre Técnicas de Turismo, que auspicia en Oruro, ISAP, en coordinación con el Instituto Boliviano de Turismo y la Dirección Departamental de Juventudes (FOTO PRESENCIA).-

4047 3 GAS

SILESIA
la mejor lana acrílica, parafinada, conos grandes, colores firmes, corre como agua, precios rebajados para tejedores
CALLE POTOSI 1321 entre Colón y Loayza

PERFILES, CAÑERIAS, TUBOS DE ACERO
TUPAC LTDA.
HA RECIBIDO IMPORTACION DE PRODUCTOS DE ACERO "CINTAC S.A. DE CHILE"
PERFILES - L de 2 y 3 mm.
PERFILES - C de 2 y 3 mm.
PERFILES - L de 2 y 3 mm.
CAÑERIAS - 1- 1.1/4 - 2 - 2.1/2 -3-4
PULGADAS NORMA ISO NEGRAS Y GALVANIZADAS
PERFILES: - PARA MARCOS DE PUERTAS Y VENTANAS DE CORREDERA Y DE ABATIR
TUBOS: REDONDOS, CUADRADOS Y RECTANGULARES DE 1- 1.5 - 2 y 3 mm.
ASISTENCIA TECNICA
ENTREGA INMEDIATA
Consulte precios a:
Reyes urtiz No. 65 Fonos: 21194-55740 La Paz

¡Catavi! Glorioso semillero de valores culturales, deportivos e intelectuales

Homenaje a la juventud nadadora de las minas

En el altipampa boliviano está enclavada una de las mayores empresas estañíferas que sustentan la economía del país, las páginas de la historia han recogido su nombre en moldes de oro y ellas han sido irradiadas por todo el mundo. CATAVI, baluarte de las luchas sociales y las libertades de nuestro pueblo, también es un centro febril de la actividad diaria de la cultura y el deporte y, dentro esta actividad propia de la juventud minera, se destaca innegablemente, la NATACION.

Una mirada al pasado, una evaluación del presente y una firmeza para el futuro, nos llevará a comprender los esfuerzos de un puñado de gentes para incentivar constantemente la actividad muscular del deporte naútico en CATAVI.

La responsable de la preparación técnica, alimentación y control médico de la juventud nadadora, es la "ASOCIACION DE NATACION Y WATERPOLO CATAVI". Esta asociación fundadora de la Federación Boliviana de Natación en el año 1942, tuvo como pioneros de la natación a los jóvenes que por primera vez asistieron al III Campeonato Nacional en la ciudad de Cochabamba en el año 1944

1.- Claudio Cardona
2.- Martirian Oropeza
3.- Ramón Guzmán
4.- Carlos Arauco
5.- Marcos Paredes
6.- Juan Flores
7.- Mario Flores
8.- José Gomez
9.- Miguel Chavez

Estos nadadores fueron preparados por el entrenador y gran deportista, Juan Sandoval, al que cariñosamente se lo llamaba "El Maquinita", los muchachos tuvieron una actuación discreta pero lograron una gran experiencia.

La actividad de la Federación Boliviana de Natación tuvo largos recesos hasta que una de sus últimas tareas fue llamar al V Campeonato Nacional durante el año 1955 al que la representación de Catavi asistió en forma disminuida para luego encarar un nuevo receso hasta principios de la década del 60. Sin embargo, la juventud minera durante este tiempo practicaba su deporte en pequeñas piletas de aguas termales, bajo la dirección del nadador Martirian Oropeza y el dinamismo del señor Arturo Crespo E., quienes finalmente, a fin de intensificar la actividad natatoria junto a los Srs. Roberto Chalco, Walter Amurrio (Q.E.P.D.) Edilberto Valenzuela, Esteban Iguay, Dr. Jorge Daza, Dr. René Porcel y una treintena de socios, fundaron el 21 de Julio de 1956, el Club "RANAS" institución que serviría definitivamente para los fundamentos sólidos del deporte naútico en Catavi y que culminó con la construcción de la primera pileta reglamentaria de natación en el país, construcción que mereció la decidida cooperación de los Ingenieros Goosen Broesma y Ernesto Ossio, altos personeros de la Corporación Minera de Bolivia. Esta magnífica pileta, cuna de muchos campeones nacionales, se estrenó el 1º de Mayo de 1961, con un campeonato triangular entre las Asociaciones de La Paz, Cochabamba y Corocoro, el mismo año se destacaban como grandes valores en el VI Campeonato de la ciudad de La Paz, los nadadores de Catavi: Tomás Bravo, Victor Amurrio, y Rolando Encinas y los meritorios representantes ante el Congreso, Dr. René Porcel, Martirian Oropeza y Eliseo Vallejo.

Nadadores infantiles ostentan trofeos ganados en Sucre.

A partir de este evento nacional, la Asociación de Natación de Catavi, participó en todos los Campeonatos Ordinarios y extraordinarios realizados hasta la fecha y que suman a trece, de los cuales son CAMPEONES NACIONALES EN VARONES DURANTE ONCE AÑOS CONSECUTIVOS, hecho que refleja claramente la magnífica preparación técnica de los representativos de Catavi. En este lapso de actividades se destacaron como dirigentes activos y dinámicos los siguientes.

1.- Sr. Arturo Crespo E.
2.- Dr. Jorge Daza
3.- Dr. René Porcel G.
4.- Dr. Carlos Torricos
5.- Dr. Oscar Gutierrez
6.- Sr. Roberto Camargo
7.- Sr. Martirian Oropeza
8.- Prof. Elias Rodriguez
9.- Prof. Victor Amurrio
10.- Sr. Isaac Grágeda
11.- Sr. Edgar Vargas
12.- Sr. Román Almendras

Los deportistas más sobresalientes en los diferentes estilos y categorías a partir del año 1961 a la fecha, son los siguientes:

LIBRE	ESPALDA	PECHO	MARIPOSA	LIBRE
Tomás Bravo	Wilfredo Flores	Simón Roselio	Lalo Claure	David Velasco
José Mercado	José Gordillo	Ernesto Romero	Victor Rodriguez	José Roselio
Victor Trujillo	Serapio Robles	Simón Soria	Daniel Jaimes	José Bravo
Victor Amurrio	Claudio Arias	Hebert Oporto	Willy Baldivieso	

Dentro el campo internacional, bajo la dirección del Director Técnico Sr. Martirian Oropeza, los deportistas mineros participaron en los siguientes eventos entre los que se destacaron los nadadores, Simón Roselio, Lalo Claure, Carlos Robles, Raúl Martinez, Serapio Robles y Juan C. Oropeza:

III Juegos Bolivarianos realizados en Guayaquil, Ecuador.
XIX Campeonato Sudamericano de Natación y Saltos Ornamentales de Río de Janeiro, Brasil de 1968.
XX Campeonato Sudamericano de Natación y Saltos Ornamentales en Lima - Perú año 1970.
XXI Campeonato Sudamericano de Natación y Saltos Ornamentales de Arica Chile, en 1972.
VII Juegos Bolivarianos de la ciudad de Panamá.

Un hecho destacable es la última actividad deportiva de la Asociación de Natación de Catavi. el XVI Campeonato Nacional de Natación y Saltos ornamentales realizado en la ciudad de Sucre, a partir del 18 de Noviembre de 1975, fue para los nadadores de Catavi, un verdadero exito. En esa oportunidad ellos mejoraron 10 RECORDS NACIONALES Y EL EQUIPO DE VARONES OBTUVO UN NUEVO CAMPEONATO NACIONAL.

La Asociación Minera de Natación en la actualidad, está regida por un Directorio que, venciendo todas las dificultades y limitaciones tanto económicas como organizativas y sin ninguna cooperación de parte de los organismos superiores de la natación boliviana, trabaja en forma incansable poniendo en relieve su posición ante el concenso nacional e internacional el deporte acuático, esa Directiva es la siguiente:

Presidente Honorario	Sr. Arturo Crespo E.
DIRECTORIO ACTIVO	
Presidente	Sr. Roberto Camargo S.
Secretario General	Sr. Román Almendras
Secretario Hacienda	Sr. Isaac Grajeda
Secretario Actas	Prof. Simón Roselio
Secretario Prensa y Propg.	Prof. José L. Vargas
Secretario Prensa y Propg.	Sr. Roberto Lino
Vocales	Sr. Lalo Claure
Vocales	Sr. Serapio Robles
Delegado ante la Fed. Nal de Natación	Sr. Mario Cortes C.
Preparador Físico	Prof. Elias Rodriguez
Entrenador	Sr. Edgar Vargas
Director Técnico	Sr. Martirian Oropeza

Esta información puesta de manifiesto por la Asociación Minera de Natación ante la opinión de todos los deportistas bolivianos, refleja con claridad, sin ambajes, sin egoismos ni mucho menos regionalismos de ninguna naturaleza, los esfuerzos que han significado para poner a la natación minera, en la piedra angular de este deporte, su amplia y merecida ascendencia nacional e internacional debe merecer la atención de las autoridades que rigen este deporte de las juventudes y presten su cooperación para resolver sus necesidades premiosas a todos los deportistas de este importante centro minero que en la actualidad se ha convertido en el semillero de la natación boliviana.

En su oportunidad nuestra entidad rectora del deporte náutico en esta región del país, dió su voz de alerta a la Secretaría de Deportes y Juventudes para que el Comité de los VIII Juegos Bolivarianos comience cuanto antes con la formación de preseleccionados en todos los deportes, para que así podamos conformar dignas representaciones en el próximo evento internacional donde Bolivia tiene comprometida una seria responsabilidad como país sede. Consideramos que aún es tiempo de hacerlo. En cuanto corresponde a la natación, esperamos que dirigentes y dirigidos con absoluta responsabilidad, desterrando el personalismo egoista, nos pongamos a la tarea de preparar el equipo Bolivia. Condenaremos la improvisación y la irresponsabilidad, por tanto, todos debemos darnos a la tarea de seleccionar a nuestros mejores entrenadores y deportistas y prepararlos para bién del deporte nacional.

Catavi, Enero de 1976

Delegación "Catavi" que asistió al XVI Campeonato Nacional de Natación en la ciudad de Sucre.

Equipo de postas varones mayores que batió el récord nacional.

Iglesia chilena continuará con programas en favor de cesantes

SANTIAGO 26 (AFP) - La Iglesia chilena anunció hoy aquí la continuación de programas asistenciales de favor de cesantes, detenidos y menores desnutridos.

La nueva institución denominada "Vicaría de la Solidaridad", inició sus actividades tres semanas después que la Iglesia disolviera el comité para la paz, a petición del gobierno militar.

El comité propaz, integrado por todas las iglesias, fue acusado por el gobierno de anidar elementos marxistas. Durante dos años socorrió a centenares de detenidos y familiares en materia penal , laboral, médica y alimenticia.

Unos diez mil casos que quedaron sin resolver, serán estudiados por la nueva institución dependiente jurídicamente del Arzobispado de Santiago, al cual circunscribió su radio de acción, dijo un portavoz de la Iglesia.

En conferencia de prensa, el ex-dirigente del Comité Pro Paz y actual ejecutivo de la Vicaría, presbítero Cristian Precht, enfatizó la intención eclesiástica de no crear dificultades innecesarias con las autoridades militares.

"La Vicaría" -dijo- no es la heredera del comité para la paz".

Sin embargo, casi un ochenta por ciento de los colaboradores de la disuelta institución prestan su ayuda en los programas de la Iglesia, reveló Precht.

Crítica a resistencia palestina en el Líbano

BEIRUT, 26 (AFP) - La presencia de la resistencia palestina en el Líbano volvió a plantearse hoy aquí en términos críticos como consecuencia de los acuerdos forjados para poner fin a nueve meses de guerra civil, afirmaron esta noche fuentes políticas.

Las discusiones previstas después que se consolide la tregua no deben introducir modificaciones a los acuerdos existentes pero deben reglamentar con precisión los acuerdos existentes entre el Líbano y la resistencia palestina.

Los partidos conservadores y Pierre Gemayel, líderes de las falanges, denunciaron que la situación actual del Líbano es consecuencia de las violaciones palestinas a los acuerdos firmados en El Cairo, en 1969, y en Beirut en 1973.

La resistencia palestina , que había conseguido mantenerse en un segundo plano durante los últimos meses de la crisis, tuvo una directa intervención en los últimos días, después que las fuerzas de derecha bloquearon dos campos de refugiados y ocuparon un tercero.

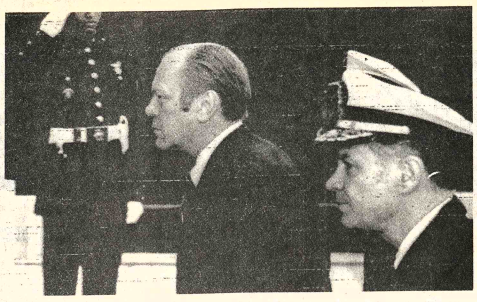

REVISION MEDICA.- Washington.- (AP).- El Presidente de los Estados Unidos, Gerald Ford, el momento de dirigirse al hospital naval de Bethseda para someterse a una revisión médica. (Radiofoto AP).-

Tercer Mundo exigirá poder de compra de la exportación de materias primas

PARIS, 2 (AFP) - La protección del poder de compra proveniente tanto de la exportación de energía como de materias primas exigirán los países del Tercer Mundo representados en el diálogo norte-sur, se supo oficialmente hoy aquí.

Esas reivindicaciones y otras figuran en una lista de temas preparados por el grupo de los 19 países en vías de desarrollo, publicada esta tarde en París, en ocasión de la reunión de los dos copresidentes de la conferencia y de los ocho copresidentes de las cuatro comisiones.

Respecto a la energía, los países del Tercer Mundo aspiran a obtener "la protección del poder de compra de los ingresos provenientes de la exportación de energía", mediante "indexación y otros métodos apropiados".

Los 19 aspiran asimismo a la "conservación de los recursos agotables de energía y la necesidad de tener ener en cuenta las oportunidades de diversificar otras fuentes apropiadas de energía".

La utilización del petróleo, según el comunicado, deberá ser reservada a las necesidades esenciales del transporte así como para lubricantes y reservas alimenticias o fertilizantes.

Los "problemas que plantean los suministros de energía a los países en desarrollo, incluídos lo que refieren a sus balanzas de pago y medios para resolverlos deberán ser objeto de especial atención", añadió.

Respecto a las materias primas, el documento expresa que deberá obtenerse una "reestructuración del mercado mediante la adopción y aplicación del "programa integrado de productos básicos" en todos sus aspectos.

Asimismo se deberá establecer, sigue el documento, una "revalorización del poder adquisitivo, de los ingresos procedentes de la exportación de productos básicos", mediante indexación y otros métodos apropiados.

Los países en vías de desarrollo, sigue, deberán alcanzar una mejora en "la parte correspondiente al comercio, transporte, comercialización y distribución de sus productos básicos".

Respecto al desarrollo, los 19 países aspiran a la aplicación de medidas tendientes a mejorar la relación de intercambio en favor de los países en vías de desarrollo y un acceso seguro de sus productos a los mercados de los países industrializados.

Respecto a este punto, los países del Tercer Mundo proponen la eliminación de barreras arancelarias y no arancelarias para aquellos productos cuya exportación importa a los países en vías de desarrollo.

Hay también otros capítulos relativos a la transferencia de recursos, la industrialización, y transferencia de tecnología.

Respecto a la cuarta comisión, la de financiación, los 19 países exigirán medidas para aumentar la corriente de recursos financieros destinados a los países en desarrollo de manera segura, continua y previsible.

Lucha antidilectiva en Venezuela no tiene precedente en la América

CARACAS, 26 (AP) - La policía de esta ciudad ha llevado su lucha antidelictiva a niveles sin precedente luego que seis de sus agentes secretos fueron muertos en semanas revientes.

En los últimos días dos agentes secretos de la policía fueron muertos en refriegas callejeras y cuatro resultaron heridos.

Es el índice más alto de víctimas de ese organismo durante un período de normalidad.

Durante la busqueda de los posibles asesinos de los policías fueron muertos dos hombres, identificados posteriormente como los que hirieron de gravedad a uno de los agentes secretos.

Varios centenares de policías uniformados y de civil participan en la búsqueda de dos personas que dieron muerte a tiros a un agente que cumplía una misión de patrullaje en motocicleta.

La Policía Técnica Judicial (PTJ) encargada de las investigaciones criminales y prevención de delitos, tiene una brigada especial de agentes que patrullan las calles en motocicletas para facilitar su movilización en medio del tránsito congestionado.

Numerosos asaltos a bancos, tiendas y atracos a personas son perpetrados por hombres que se movilizan en motocicletas y escapan a gran velocidad. Esos vehículos también son empleados por millares de mensajeros que distribuyen correspondencia o hacen cobros o entregas de pagares en esta ciudad de 2.3 millones de habitantes.

La policía ha advertido que no ha emprendido represalias, sino puesto en práctica planes especiales destinados a capturar a los asesinos de sus agentes. Los periódicos han informado que en los últimos tres días han sido detenidas más de 500 personas, muchas de ellas con antecedentes delictivos.

Aunque voceros autorizados consideran que las bajas sufridas por la PTJ se han producido en actos aislados, no se ha descartado la posibilidad de que exista una acción coordinada del hampa organizada.

A fines del año pasado la PTJ lanzó una de sus principales operaciones antidelictivas después que diferentes órganos de difusión se quejaron por la "creciente" inseguridad en varias zonas de la ciudad.

Puestos especiales de la PTJ fueron establecidos para la llamada "Operación Navidad" que logró reducir el índice delictivo en diciembre, un mes en el que tiende a aumentar la espiral criminal debido a que la gente recibe bonos especiales en dinero.

Aparentemente esa represión permitió a los hampones identificar a algunos de los agentes secretos y matarlos en venganza, según una hipótesis publicada por el diario "El Nacional".

Ahora más de 300 agentes buscan a los criminales en toda la ciudad. La PTJ ha redoblado la vigilancia en barrios y urbanizaciones.

Se trata de contener la ofesiva hamponil y descubrir al fin la verdad del origen de los atentados en serie", dice el periodista Germán Carias en "El Nacional".

Hoy en la historia

POR THE ASSOCIATED PRESS

Hoy es marte 27 de enero, vigesimoséptimo día de 1976. Faltan 339 días para terminar el año.

Un día como hoy:

1822 - Proclámase formalmente la independencia de Grecia.
1865 - Tratado entre España y Perú, reconoce virtualmente la independencia peruana.
1914 - El Presidente Oreste, de Haití, renuncia durante una revuelta y la Infantería de Marina de Estados Unidos desembarcan allí para preservar el orden.
1916 - Se funda en Berlín el grupo comunista "Espartaco".
1931 - Pierre Laval es designado primer ministro de Francia.
1943 - Bombarderos de los Estados Unidos realizan la primera incursión aérea sobre Alemania en la Segunda Guerra Mundial; Alemania inicia el reclutamiento civil de mujeres.
1944 - La ciudad de Leningrado , Unión Soviética, es liberada completamente de los nazis en la Segunda Guerra Mundial.
1950 - Estados Unidos decide proveer armas a miembros de la OTAN.
1963 - Washington dice que Inglaterra tendrá que compartir los votos de desarrollo de cualquier proyectil avanzado "Polaris" que pudiera adquirir de los Estados Unidos".
1964 -
1916 - Se funda en Berlín el grupo comunista "Espartaco".
1931 - Pierre Laval es designado primer ministro de Francia.
1943 - Bombarderos de los Estados Unidos realizan la primera incursión aérea sobre Alemania en la Segunda Guerra Mundial; Alemania inicia el reclutamiento civil de mujeres.
1944 - La ciudad de Leningrado, Unión Soviética, es liberada completamente de los nazis en la Segunda Guerra Mundial.
1950 - Estados Unidos decide proveer armas a miembros de la OTAN.
1963 - Washington dice que Inglaterra tendrá que compartir los costos de desarrollo de cualquier proyectil avanzado "Polaris" que pudiera adquirir de los Estados Unidos.
1964 - Francia y China comunista establecen relaciones diplomáticas.
1965 - Militares de Vietnam del Sur derrocan al gobierno civil del Primer Ministro Tran Van Huang.
1973 - Firmase en París los acuerdos que ponen fin a la guerra de Vietnam.

Cumpleaños de hoy:
Samuel Foote, actor-dramaturgo inglés, 1720-1777; Wolfgang A. Mozart, compositor austriaco, 1756-1791; Jerome Kern compositor norteamericano, 1885-1945.

Pensamiento para hoy:
"Tolerancia es la mejor religión" - Victor Hugo, escritor

PREMIER.- Kuala Lumpur, (AP).- El nuevo Primer Ministro de Malasia Hussein Onn en una de sus conferencias de prensa en Kuala Lumpur. El gobernante espera lograr un impulso económico para su país. (Radiofoto AP).

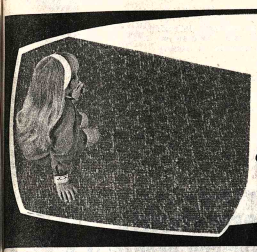

Pisos de sisal
Tintawn
● Económicos Durables ● Variedad de dibujos ● Diferentes medidas ● Precios rebajados
Macdonald & Co. (Bolivia) S.A.
Ventas: Juan de la Riva esq. Loayza - La Paz
SUCS: Oruro Cochabamba Santa Cruz Potosí Sucre Tarija

consultora empresarial palenque
DISEÑO E IMPLANTACION DE SISTEMAS DE COSTO CONTABLES
PLANEAMIENTO Y CONTROL DE LA PRODUCCION
FINANCIAMIENTO Y ECONOMIA DE LA EMPRESA
DIAGNOSTICO GENERAL DE LA EMPRESA
ORGANIZACION Y REORGANIZACION
PREPARACION DE PROYECTOS
CAPACITACION DE PERSONAL
ESTUDIOS DE MERCADO
NUEVO NUMERO TELEFONICO: 55140
OFICINAS: Av. Mariscal Santa Cruz 1088, Tercer piso
Ofic. Nº. 2 Casilla Nº. 3253 La Paz - Bolivia

durable...

y a prueba de escolares!
TELA POLIESTER DE Estatex PREENCOGIDA
para GUARDAPOLVOS Y DELANTALES
usted ahorra el doble porque cuesta menos y dura más!
COMPRELA EN: AGENCIA Estatex Plaza San Francisco esquina Jenaro Sanjinés

Centro Nacional de Computación
CONVOCATORIA A PROPUESTA Nº. 1-76
Licitación Internacional para la provisión de una Cortadora de Microfichas y 3 Lectores de Microfichas
El Centro Nacional de Computación, invita a las firmas especializadas en la provisión mencionada en el rubro a presentar sus propuestas de acuerdo a especificaciones que pueden ser retiradas a partir de la fecha del Departamento Administrativo de CENACO, Edificio de la Renta 5to. piso, Ballivián Nº. 1333.
Las propuestas deberán ser presentadas con todos los requisitos y formalidades de Ley, hasta el día 20 de febrero a horas 18:00 del año en curso, en la Secretaría General de CENACO.
La Paz, enero 20 de 1976

Vendemos asfalto
Para entrega inmediata:
300 Toneladas 30/40
300 Toneladas 60/70.
Ref. IACIA, Santa Cruz-Casilla 389.

Terreno en alquiler
2.000 a 3.000 m2.
Necesito para almacenar materiales, de preferencia radio urbano. Referencia Lic. Quiroga Teléfono Nº. 82694.

Motores rectificados
Tenemos motores completos en 010- .020 para Chevrolet 235, International 282, 308, 450 armados y con garantía de funcionamiento, también piezas sueltas de motores.
Ref. Guerrilleros Lanza 1293 (Miraflores)

Equipo pesado para movimiento de tierra
S.A.M. Ltda. dispone para alquiler o sociedad temporal tractores CAT D8 cargadoras .
Retroexcavadoras, compresoras, vehículos, equipo de radio y otros.
Ref: Casilla 1262 Cochabamba Teléfono 6096-1046.

Secretaria
Se precisa los servicios de una secretaria. Favor enviar solicitud con "currículum vitae" a Casilla 8352 hasta el día 29 del presente acompañando fotografía tamaño carnet y pretensiones de sueldo.
La Paz, 27 enero 1976

Compramos
Grasa para alta temperatura fabricación Y.P.F.B. "BENTOGRAS" o importada, pagamos al contado.- Llamar a teléfonos: 43515 - 54541.

Ladrillos refractarios
Compramos cualquier cantidad, llamar a Teléfonos: 43515 - 54541.

Cheque extraviado
Habiéndose extraviado el cheque volante Nº. 833338 por $b. 92.360 del Banco Mercantil se comunica al público en general haberse procedido a su respectiva anulación.

Interested in digital electronics and computers
Two electronic and electrical minded bolivian nationals to learn to service computers in Bolivia, paid training.
English and electronics a must. Call from 17.30 hrs. Till. 19.30 hrs. Anyday. Telephone 82647 La Paz for appointement.

Nigeria acelera evacuación de 45 mil trabajadores contratados para Guinea

..LAGOS, NIGERIA, 26 (AP).- Nigeria acelera la evacuación de 45.000 jornaleros contratados para trabajar en Guinea Ecuatorial debido a lo que califica de "brutal maltrato" de sus ciudadanos allí.

Desde mediados del año pasado alrededor de 20.000 nigerianos, casi todos ubicados en la Isla de Malabo, a 96 kilómetros al sur de la costa nigeriana, han sido repatriados a expensas del gobierno.

Funcionarios dicen que otros 25.000 están esperando retornar a sus hogares y están siendo acosados, golpeados y aún asesinados en represalia de los guineos ecuatorianos por la retirada y en aparente esfuerzo por frenarla.

Nigeria denunció que 11 nigerianos murieron como resultado de un "ataque sin provocación" ejecutado contra ellos por soldados de Guinea que invadieron los terrenos de la embajada nigeriana en la capital insular de Santa Isabel a principios de este mes.

Los nigerianos formaban parte de un grupo acampado en los terrenos de la embajada en espera de evacuación.

No se pudo establecer contacto con funcionarios de la Embajada de Guinea Ecuatorial aquí en relación con las acusaciones nigerianas.

Guinea Ecuatorial es un estado policíaco y ciudadanos y extranjeros por igual son sujetos a ataques indiscriminados por las autoridades, según se afirma aquí. El presidente pertenece a la tribu Fang, que no simpatiza con los "ibos" de Nigeria - quienes constituyen tradicionalmente la mayoría de los obreros por contrato en el país.

La evacuación de nigerianos desde la ex colonia española está destinado a representar un duro golpe a la ya empobrecida economía de Guinea.

Los nigerianos trabajan principalmente en las plantaciones de cacao en Malabo. El cacao es el principal producto de exportación del país.

Los obreros han sido empleados en las plantaciones en Guinea Ecuatorial desde 1942 bajo un acuerdo iniciado por el gobierno colonial británico de aquella época y las autoridades de lo que era entonces la colonia española de Fernando Poo.

El retorno de los trabajadores nigerianos enfrenta al gobierno de su país con la enorme tarea de absorberlos en la economía de este rico país petrolero.

El gobierno ha decidido emplear a todos los que regresen en las fincas estatales existentes y crear otras 12 alrededor de la nación. El costo total del plan es de 480 millones de dólares.

Estimados el número de nigerianos en Guinea Ecuatorial, que comprende la Isla de Malabo y el empobrecido enclave de Río Muni en tierra firme, un tramo de tierra costera entre Cameroń y Gabón, varía entre 50.000 y 80.000.

Nigeria ha advertido a sus naciones que si no aprovechan las ventajas de la evacuación quedarán en Guinea Ecuatorial bajo su propio riesgo.

Irak pedirá que Nueva York ya no sea sede de las NN.UU.

BEIRUT, 26 (IPS).- El diario oficial del Partido Baas del Irak, "Al Thaawra" repite el llamado lanzado por el Irak para que la sede central de las Naciones Unidas sea desplazada de Nueva York a raíz del fracaso de las agencias norteamericanas encargadas de hacer respetar la ley, en cuanto a la protección de las instituciones y los funcionarios de las Naciones Unidas, contra los ataques terroristas de las organizaciones sionistas.

El editorial del lunes de este diario indica que la sede central de las Naciones Unidas debe ser desplazada "más allá de los alcances de los terroristas sionistas y de sus protectores norteamericanos", para que esta organización internacional y sus funcionarios puedan trabajar normalmente.

El Irak dirigió recientemente un memorandum al secretario general de las Naciones Unidas, Kurt Waldheim, para quejarse por los ataques sionistas contra las misiones diplomáticas de las Naciones Unidas y pedir que la organización tenga una nueva sede que garantice su seguridad.

"El terrorismo sionista contra las instituciones y los individuos que simpatizan con la causa árabe subraya los nuevos métodos fascistas del enemigo, su racismo y su política expansionista" señala el diario de Bagdad.

Agrega luego que estos ataques indican que los sionistas están irritados luego de que un gran número de estados comprendieron la ilegitimidad de las luchas de los pueblos palestino y árabe para liberar los territorios ocupados.

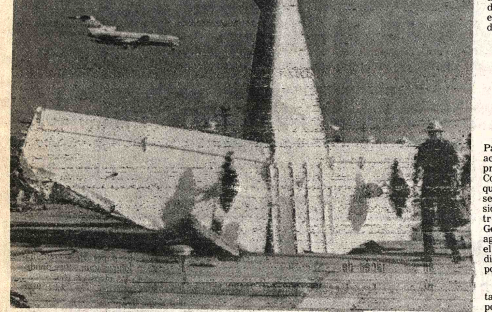

PRIMER VUELO.- Los Angeles, 26 (AP).- El primer vuelo individual de Susan Campbell no terminó según lo previsto. Su avión monomotor aparece el domingo después de embestir una línea de suministro energético y luego incrustarse en el techo de una fábrica. La Campbell resultó herida en un pie. (Radiofoto AP).

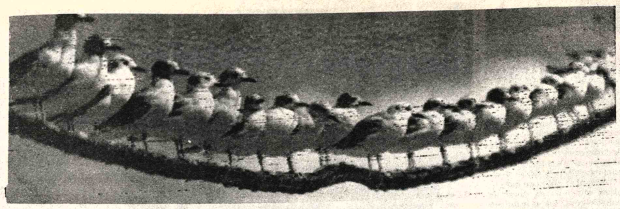

PRIMAVERA-NY (AP).- Aunque no se trata de golondrinas, la presencia de estas pequeñas aves sobre un cable de luz eléctrica anuncian la proximidad de la primavera. Esta escena se repite anualmente en países de Europa y América, con mucha frecuencia. (Radiofoto AP).

En su visita a EE.UU.:

Rabín tratará de coordinar nuevas negociaciones para lograr la paz

JERUSALEN, 26 (AP) - El Primer Ministro Yitzhak Rabin viajará mañana a los Estados Unidos para una visita convenida en agosto pasado durante los triunfos de Henry Kissinger en el Medio Oriente, oscurecidos después por la incertidumbre surgida en esa región.

El acuerdo provisional egipcio-israelí que el Secretario de Estado auspició hace cinco meses prometió una nueva era en el medio Oriente, pero el conflicto parece ahora estancado de nuevo.

En la superficie, la visita de Rabin constituirá un acontecimiento pomposo, con lujosas recepciones, ceremonias del bicentenario de la independencia norteamericana y un discurso de Rabin ante el Congreso.

Pese a la bomba y el esplendor, el Primer Ministro de 53 años deberá hacer frente a una de las misiones más difíciles de su carrera.

Tres tareas básicas le aguardan: coordinar la política norteamericana de Israel en el Medio Oriente y los medios de alcanzar la paz o por lo menos de impedir la guerra y ampliar el respaldo político y financiero de los Estados Unidos a Israel.

Nadie puede predecir en qué dirección se orientará la diplomacia del Medio Oriente después de la visita de Rabin. Todo lo más que pueden hacer los observadores y comentaristas mejor informados de Jerusalén es tejer conjeturas.

¿Eclipsarán las elecciones presidenciales los esfuerzos de paz y harán de 1976 un año de inercia?. ¿Permanecerá Henry Kissinger en su cargo?. ¿Derivará la guerra civil de el Líbano en un nuevo conflicto árabe-israelí?...¿Podrán Israel o los árabes ofrecer nuevas concesiones para romper el estancamiento.

"Todo cuanto se relaciona con esta visita está envuelto en la bruma, por no decir en el misterio", dice Yosef Harif, comentarista político del diario "Maariv ".

Una de las urgentes tareas de Rabin tendrá que ver con las relaciones públicas, referente a la imagen de obstinación creada en torno a Israel por su negativa a reconocer a Palestina. Rabin ha trabajado cuidadosamente en los muchos discursos que pronunciará en los Estados Unidos.

Si tiene alguna nueva política, la ha mantenido en secreto, pero ha cambiado para acentuar lo positivo. Subrayará la disposición de Israel a trocar territorios por la paz, a resolver la cuestión de Palestina como parte de un tratado de paz con Jordania, a cooperar con el ofrecimiento de paz norteamericano.

Estas frases, según ,suenan más atractivas que decir que Israel "no reconocerá" una Palestina independiente, que "no se retirará" excepto a cambio de la paz, que "no rendirá" sus posiciones en aras del prestigio de los Estados Unidos.

Rabín afirmará a su auditorio norteamericano que es la negativa de los estados árabes a aceptar a Israel y no la cuestión palestina lo que está en el centro del conflicto.

Los árabes, dirá, pudieron haber construido un Estado Palestino entre 1947 y 1967, cuando Israel no controlaba la margen occidental del Jordán, que muchos consideran como el sitio natural para un Estado Palestino.

La mayoría de los funcionarios israelíes aparentemente confían en que Washington aguardará hasta después de las elecciones antes de presionar a Israel para que haga nuevas concesiones.

Partido Socialista portugués no está de acuerdo con proyecto de pacto político

LISBOA, 26 (IPS) - "El Partido Socialista no está de acuerdo con el proyecto de pacto presentado en nombre del Consejo de la Revolución sin que haya sido discutido en su seno por lo que parece". Esta ha sido parte de una larga entrevista que el Secretario General del PS ha concedido a la agencia portuguesa ANOP y en el transcurso de la cual analizó diversos aspectos de la situación política.

Defendemos - ha dicho también Mario Soares - la posición de que el Consejo de la Revolución debe ser un órgano consultivo del presidente de la República. Siendo el Jefe del Estado elegido tiene una legitimidad mayor que la del Consejo de la Revolución, en razón de que éste no es un órgano elegido por el pueblo portugués. Además, las funciones del Consejo de la Revolución deben ser las de un mero fiscalizador de la libertad constitucional, así como la de garantizar la democracia y la independencia nacional".

Las objeciones planteadas por el PS no son las únicas: también el PPD y el CDS han mostrado su desacuerdo con la propuesta del consejo de la revolución. El visto bueno del Partido Comunista, hasta ahora el único que ha garantizado suscribir el proyecto.

Arafat recibió apoyo del Movimiento de Liberación

..BEIRUT, 26 (IPS) - El presidente de la Organización para la Liberación de Palestina (OLP) Yasser Arafat, recibió un telegrama del comité central del Movimiento Popular para la Liberación de Angola, en el que este movimiento le asegura su solidaridad con las siguientes palabras: "Nuestra lucha es la misma y nuestro enemigo es el mismo".

El mensaje resalta igualmente que la lucha del pueblo palestino ha logrado imponer su existencia en las Naciones Unidas y en su Consejo de Seguridad: "El hecho muestra un nuevo progreso en la marcha victoriosa de vuestro pueblo que, a través de una lucha sin descanso, ha logrado imponer en el seno de la comunidad internacional la personalidad nacional del pueblo palestino en su lucha contra el sionismo y el imperialismo. Estos enemigos de los pueblos intentan todavía conspirar para reducir la partición del Líbano y para atacar a las fuerzas progresistas que combaten por la justicia y la igualdad social y política. Estos ataques están dirigidos contra las fuerzas progresistas porque ellas ayudan a la existencia del pueblo palestino allí donde se encuentra sometido al ataque sionista".

El mensaje concluye de la siguiente forma: "Nuestra lucha, camaradas, es una sola lucha y nuestro enemigo es un solo enemigo. Nosotros no hacemos ninguna distinción entre el racismo de los sudafricanos que tratan de someternos por todos los medios, y los sionistas que ocupan la tierra palestina y árabe. Les damos fe de nuestro respaldo en la lucha contra el sionismo y el racismo y damos todo nuestro apoyo a la OLP, único representante legítimo del pueblo palestino".

Pascal Allende abandonará Chile en próximas horas

SANTIAGO, 26 (AFP).- El asilado dirigente extremista, Andrés Pascal Allende abandonará Chile en las próximas 48 horas se supo hoy en círculos diplomáticos.

Según el embajador de Costa Rica, Rafaál López Garrido Pascal y su amiga Marie Anne Beaussire han debido postergar su viaje por problemas de itinerarios que no se ajustan con las combinaciones aéreas a San José.

Pascal, sobrino del extinto Presidente Salvador Allende y Secretario General del clandestino Movimiento de Izquierda Revolucionaria (MIR), se encuentran asilado con su amiga en la embajada de Costa Rica desde el 7 de noviembre de 1975.

Autorizaron la circulación de libro de Fre

SANTIAGO DE CHILE ENE. (IPS).- El Coronel Ga Zuñiga, Director Comunicación Social del barro, comunico a la "edit del Pacífico" la autoriz oficial para editar el libro mandato de la historia y exigencias del porvenir", cual es autor el ex-presiden la republica Eduardo Montalva.

La nota respuesta Director de Comunic Social a la citada editorial s en parte: "Se accede a lo p en un carácter excepciona una sola vez, en mérito a l dad de ex-Mandatario autor y como una defere su persona, ya que el con de la obra no se compade las disposiciones del reces tico".

La editorial del Pacíf bía solicitado la autori para editar mil ejemplar libro, con la salvedad de serían destinados a la sino a una distribución p de su autor.

Aviso Permanente

Al Sr. JULIO FRANCISCO BECCAGLIA R.

Gerente de IMPORTADORA AMERICANA Industri Comercial Financiera "Incofin"

Se le insinúa cancelar sus cuentas pendientes a PRESENC

La Paz, diciembre de 1975

La Gerencia

Aviso permanente

Al señor

MAMERTO SALAS ZAMBRANA

de Publicidad CAMBA Santa Cruz.

Se le insinúa cancelar sus cuentas pendientes a PRESENCIA.

La Paz, noviembre de 1975

Aviso permanente

Deudores morosos a PRESENCIA

A los siguientes deudores morosos, se les insinúa cancelar sus adeudos:

Modas Fernie Copacabana.
Instituto del Tórax.
Asociación de Teléfonos ABET.
Comercial Mercurio.
Surameris Propaganda.
Abel Domínguez Ascarrunz.
Sitel Luis Cotrett G.).
Alberto del Carpio.
Inboltex.
Luis Dufraisse.
Arva Ltda.
Hogares Bolivianos.
Empresa Nacional de Televisión.
Peletería Santiago.
Aerolíneas Peruanas.
Club 21.
Martín y Cía.
Radio Illimani.

La Paz, noviembre de 1975.

La Gerencia.

Banco Mercantil

Edicto a Guillermo Tineo

El Dr. Carlos Deheza Espinoza, Juez 3ro. de Partido en lo Civil, de la Capital, etc.

Por el presente edicto, cita, llama y emplaza a GUILLERMO TINEO, para que por sí o mediante apoderado asuma defensa dentro el juicio ejecutivo por el Banco Mercantil, contra Guillermo Tineo, sobre cobro de pesos bolivianos y en su caso siga.— MEMORIAL DE DEMANDA CURSANTE A FOJAS CUATRO.— Señor Juez de Partido.— Orpinles.: Banco Mercantil, iniciando juicio ejecutivo contra el señor Guillermo Tineo, por cobro de pesos bolivianos ($b. 72.000.-) presentándonos ante Ud. con el debido respeto decimos.— La letra de cambio Nº 027428 por la suma de SETENTA Y CINCO MIL 00/100 PESOS BOLIVIANOS ($b. 75.000) que acompañamos, debidamente protestada y que tiene fuerza ejecutiva de conformidad al inciso 4º. del art. 424 del Procedimiento Civil y art. 430 del Codigo Mercantil, acredita que aquél nos adeuda la suma líquida y exigible de SETENTA Y CINCO MIL 00/100 PESOS BOLIVIANOS ($b. 75.000).— En consecuencia, PROTESTANDO DE NUESTRA PARTE ABONAR JUSTOS Y LEGITIMOS PAGOS, interponemos la presente demanda ejecutiva contra el señor GUILLERMO TINEO, EXIGIENDO EL PAGO DE LA INDICADA CANTIDAD o capital, intereses devengados y por devengar hasta su total cancelación, más gastos y costas del juicio, pidiendo a Ud. señor Juez, se sirva dictar el correspondiente auto de solvendo, ordenando el embargo de los bienes del ejecutado hasta el monto de la cantidad adeudada, debiendo al efecto librarse el respectivo mandamiento, de acuerdo a lo previsto en los artículos 437 y 438 del procedimiento Civil.

OTROSI.- Se ordene la retención de fondos del ejecutado en los Bancos de la localidad y del interior de la República y sea hasta la suma adeudada y a la orden del Banco Mercantil. Más Otrosí.- Domicilio, nuestra Gerencia, Ayacucho esquina Mercado.- Será justicia.- Firmado. Hugo Montellano Arana.- Abogado.— Firmado.- Sergio Palacios Vicebo.- p.p. Banco Mercantil.— AUTO DE SOLVENDO QUE LE SIGUE.- Sello del Juzgado 3ro. de Partido en lo Civil.— A. 2148 de noviembre de 1975.- VISTOS: La letra de cambio que se acompaña debidamente protestada, la personería de las partes, la competencia del Juzgado la liquidez y exigibilidad de la obligación más la protesta que se hace de abonar justos y legítimos pagos notifíquese a Guillermo Tineo, para que en el término de tercero día de su notificación personal pague al Banco ejecutante la suma de $b. 75.000 más intereses legales, gastos y aprecibimientos de costas, sin perjuicio trábese embargo sobre sus bienes propios hasta el monto adeudado de conformidad a los art. 427 y 438 del Pdto. Civil — Al otrosí.- Ofíciese al fin solicitado.— Al más otrosí.— Por señalado.- Firmado. Dr. Carlos Deheza Espinoza.- Juez 3ro. de Partido en lo Civil.— Ante mí:Víctor E. Vargas Cueto.- Secretario del Juzgado Tercero de Partido en lo Civil.— MEMORIAL CURSANTE A FOJAS SEIS.- Señor Juez de Partido.- Solicita notificación por edictos.- Banco Mercantil, dentro el juicio ejecutivo seguido contra el señor Guillermo Tineo por cobro de pesos, presentándonos ante Ud. con el debido respeto decimos, como se establece de las representaciones formuladas por el señor Escribano de Diligencias del Juzgado y funcionarios de la Policía Judicial, no se conoce el domicilio del señor Guillermo Tineo, ni su paradero en la actualidad.— Por estas razones es que, solicitamos su notificación con el auto de solvendo mediante edictos a publicarse en un periódico local, en conformidad con la disposición legal contenida en el art. 141 del Pdto. Civil.— Será justicia.— La Paz, 8 de diciembre de 1975.- Firmado.- Hugo Montellano Arana Abogado — Firmado.- Sergio Palacios p.p. del Banco Mercantil.— AUTO QUE LE SIGUE.— Sello del Juzgado Tercero d e Partido en lo Civil.- A. 11 de diciembre de 1975.- VISTOS: En mérito a las representaciones del señor Oficial de Diligencias y de la Policía Judicial, notifíquese mediante edictos publicados en la prensa local a Guillermo Tineo de conformidad al art. 141 del Pdto. Civil.— Firmado.Dr. Carlos Deheza Espinoza.— Juez 3ro. de Partido en lo Civil.— Ante mí: Víctor E. Vargas Cueto. Secretario del Juzgado 3ro. de Partido en lo Civil.

P.O. del Sr. J. 3ro. de P. en lo C.

Víctor E. Vargas Cueto
Secretario del Juzgado 3º. de
Partido en lo Civil.

Ministerio de Asuntos Campesinos y Agropecuarios

Instituto Nacional de Colonización

Tercer Aviso de Remate

Habiéndose declarado desierto el primero y segundo remate, se ha señalado habilitando para los días 2, 3, y 4 próximo mes de febrero a horas 16:00,la venta en subasta pública de 47 cabezas de ganado vacuno de propiedad del Instituto, en la localidad de Piquendo, Alto Beni, provincia Nor Yungas del departamento de La Paz.

El ganado a rematarse es el siguiente:

31 toros de 2 a 3 1/2 años de edad
3 vaquillas de 2 años
17 novillos de 2 a 3 1/2 años de edad

Los interesados podrán depositar el 5% de Ley, todos los días en sus oficinas del 4º. piso del edificio ubicado entre las calles Junín e Indaburu (Radio Nueva América), Departamento Administrativo o en la Jefatura de Zona - Alto Beni.

La Paz, 26 de Enero de 1976

Cnl. Ciro Mealla Moreno
Director a.i. del
Instituto Nal. de Colonización

CONTRALORIA GENERAL DE LA REPUBLICA
Lic. Angel Tárraga Rodas
DIRECTOR GENERAL DE CONTROL DE BIENES DEL ESTADO

Lic. Hugo Salazar Salmón
SUB CONTRALOR GENERAL

Nuevo vigor para Hombres

Hombres preocupados por conservarse jóvenes y retardar su vejez, han encontrado en las grageas OPOVITAM su gran remedio para mantener o mejorar su VIGOR SEXUAL y para seguir virilmente activos como en años atrás. OPOVITAM es muy eficaz en casos de DEBILIDAD SEXUAL, DECAIMIENTO GENERAL, FALTA DE MEMORIA, Y CANSANCIO MENTAL. Vuelva a sentirse joven y animoso como antes . . . Reforce su Vigor Varonil . . . Pida en Farmacia

OPOVITAM
PARA HOMBRES
(FABRICADO EN ESTADOS UNIDOS)
D-88

Naciones Unidas

Vende al mejor postor vagoneta Volkswagen Kombi alemán modelo 1972, Referencias Avda. Arce 2525 de 8:30 a 12 y de 14:00 a 18:00

CEMENTO BLANCO "IRAJA"

Calidad y alto rendimiento

El más recomendado para la fabricación de mosaicos y trabajos de construcción en general.
Bolsás de 42,5 kilos con doble envase, papel y polipropileno
Precio rebajado y sin competencia.
Compre en las principales ferreterías y casas del ramo.

Distribuidor exclusivo para Bolivia:
PROMOTORA PAULISTA
LA PAZ: Av. Manco Kapac 450-Tel. 20080-Casilla 2234
COCHABAMBA: Av. San Martin 5823-Tel. 2923 y 6396.
SANTA CRUZ: Calle Warnes 32 - Tel. 21466 - Casilla 2173.

ES FELIZ Y SANO PORQUE SUS PADRES RESPONSABLES SE PREOCUPAN DE SU CONTROL VACUNAS - ALIMENTACION E HIGIENE Y UTILIZAN LOS SERVICIOS DE SALUD DEL PAIS

En Santa Cruz Casa Corea Relojeria

Venta de relojes de las más afamadas marcas igualmente cámaras fotográficas y de cine reparación de toda clase y marca de relojes

Precisa relojero competente con certificados

Presentarse en AYACUCHO 165

SUAREZ ARANA 125

SANTA CRUZ

Licitación Pública Nº. CSZ-L-004

A.G. Mc KEE and Co.

Sucursal Bolivia por cuenta de Y.P.F.B.

Convoca a propuestas a empresas constructoras d primera categoría para efectuar trabajos de fundaciones estructuras de Hormigón Armado, diques y tanques basándose en el sistema de medición de lo hecho para l nueva Refinería de Y.P.F.B. en la localidad de Palma sol - Santa Cruz de la Sierra.

Las siguientes son las cantidades aproximadas:

6.500 m3.	de Excavaciones
7.500 m3.	de Hormigón
18.500 m3.	de Movimiento de Tierra para cons trucción de diques
3.000 m3.	de Relleno con grava y arena
17 Tn.	de Bulones de Anclaje
3.5 Tn.	Tn. de Insertos Metálicos

Las bases de licitación deberán ser reiteradas en nues tras oficinas sitas en Bolívar 559 1º Piso Santa Cruz solicitadas por Carta Certificada a Casilla de Correo Nº 3357 adjuntando cheque bancario por $b. 5.000.- a favo de A.G. Mc. Kee and Co. o comprobante de depósito a favor de la misma en cuenta Nº 3-0320 Banco Nacional de Bolivia Sucursal Santa Cruz.

Las ofertas deberán ser entregadas o enviadas hasta el 9 de Marzo de 1976 en nuestras oficinas sitas en la Refine ría Y.P.F.B. Gualberto Villarroel Valle Hermoso - Co chabamba Casilla Correos Nº 515.

Garantía de Seriedad de oferta 1% del monto total de la misma.

Nuevo Nuncio Apostólico llega a Bogotá

BOGOTA, 26 (IPS).- Monseñor Sebastián a las once de la mañana arribará a Bogotá el nuevo Nuncio Apostólico de su Santidad el Papa Paulo VI en Colombia. Somalo, quien sustituirá en esa posición a monseñor Angelo Palma, quien fue transferido a otro cargo.

El nombramiento de Monseñor Martínez Somalo se produjo recientemente y es uno de los diplomáticos de la Santa Sede, graduado en Teología y Derecho Canónico en la Universidad Gregoriana de Roma. Después, por algún tiempo, fue secretario particular del obispo de Logroño.

En 1956 ingresó al servicio diplomático de la Santa Sede y siempre ha prestado sus servicios en la Secretaría de Estado de su Santidad, excepto en un período de ocho meses en los cuales fue enviado a la delegación apostólica de Londres.

Desde el 9 de octubre de 1970 es asesor de la Secretaría de Estado de su santidad ocupando el tercer lugar después del Cardenal Villot y Monseñor Benelli.

Televisión en Inglaterra cumple medio siglo de vida

LONDRES, 26 (AP) - La televisión cumple hoy 50 años, ha avanzado bastante desde aquella época en que no era más que un estrafalario artefacto hecho con agujas de tejer, latas y pedazos de cartón, unidos entre sí con cera y engrudo.

Hace medio siglo que el escocés John Logie Baird sorprendió a 40 eminentes científicos a quienes dio en esta capital, en una fría noche de invierno, la primera exhibición pública de su "televisor.

Los científicos presenciaron fascinados como "una débil y a menudo borrosa" imagen de la cabeza de "Bill" el muñeco de un ventrílocuo, parpadeaba en la tosca pantalla del laboratorio del inventor.

La imagen de la cabeza enpalada del muñeco fue transmitida de una habitación a otra del laboratorio por una extraña máquina, hecha casi totalmente con materiales caseros y provista de un disco giratorio.

Más o menos por entonces, en Estados Unidos, el inventor Charles Francis Jenkins comenzaba también a ensayar la transmisión de imágenes elementales en blanco y negro. Jenkins continuó sus labores en diversas empresas de radiodifusión hasta morir en 1934, pero la historia considera a Baird principal responsable del invento.

El periodista británico Bill Fox, de 86 años, que estuvo muy relacionado con Baird y presenció la primera demostración, recordó que la transmisión provocó un zumbido vibratorio que "me atravezó la cabeza".

La primera persona que fue vista en televisión fue un oficinista de 18 años, William Tayton, Baird lo convenció para sentarse frente a la sencilla cámara mecánica poco después de la primera exhibición pública. Fox, que presenció la transmisión, dijo: "vi un rostro, pero la imagen era muy tosca. De todos modos, el muchacho tenía un cigarrillo en la boca y pude verlo aunque la pantalla era de unos cinco por ocho centímetros".

Fox participó después en los experimentos de Baird y fue su rostro el primero en ser transmitido a través del Atlántico, en 1928.

"Me sentí en una silla ante unas lámparas de 1.000 kilovatios hacia mucho calor. Me sentí rígido. Entonces oí a Baird, que gritaba: muévete, habla, di algo", dijo Fox.

"En ese momento, mi rostro era transmitido a través del Atlántico", añadió. "Un amigo neoyorquino que presenciaba la recepción me reconoció. Dije algo, aunque no podían oirme en Nueva York. Pero el espectáculo mudo sirvió para demostrar que la imagen era verdaderamente la de una persona viva".

Después de ese triunfo, Baird dijo a Fox: "Creo que puedo hacer color".

Su optimismo nunca se vio recompensado y su sistema no fue jamás usado por la BBC, precursora de la televisión en el mundo. La BBC inició en 1936 sus transmisiones de televisión, limitadas al sector londinense y mediante un sistema electrónico. El de Baird era mecánico en parte y usaba el disco rotatorio para transmitir las imágenes.

Baird logró transmisiones en color, pero la compañía que fundó fracasó años más tarde. Murió en 1946, cuando la televisión comercial comenzaba a ser una realidad. Dejó una herencia de 16.800 dólares, escasa recompensa por lo que se transformaría en una industria mundial en miles de millones de dólares.

Un sistema teórico había sido patentado en Alemania en 1884, y el tubo de rayos catódicos, corazón del moderno aparato de televisión, se conocía desde 1908.

BANCO ASALTADO.- San Francisco, 26 (AP).- Esta es una fotografía reciente del Banco Hibernia, de San Francisco, que fue asaltado por guerrilleros del Ejército Simbionés, en abril del pasado año. Entre los asaltantes estaba Patricia Hearst que actualmente es procesada. (Radiofoto AP)

Proceso democrático de Portugal favorece aumento de ayuda económica de los EE.UU.

LISBOA, 26, (AP) - El Secretario Adjunto de Estado para Asuntos Europeos, de los Estados Unidos, Arthur Hartman, dijo hoy que favorece un aumento de la ayuda económica norteamericana a Portugal debido al progreso democrático de este país.

Después de entrevistarse con el Primer Ministro José Pinheiro de Azevedo y con el Presidente Francisco da Costa Gomes, Hartman dijo que los Estados Unidos están "muy interesados en proveer cualquier ayuda posible", particularmente en vista de "recientes pasos hacia la democracia en Portugal.

Hartman expresó que la nueva constitución del país y las elecciones planeadas para fines de abril son "buenas señales" y "acontecimientos que nos complacen y cuya continuación deseamos".

Dijo que sus entrevistas se refirieron tanto a "la situación en Portugal como a las cuestiones internacionales, especialmente las que afectan directamente a Portugal".

Añadió que había expresado la preocupación norteamericana con respecto a Angola, particularmente por el apoyo soviético y cubano al MPLA, de orientación marxista.

El Ministro de Relaciones Exteriores Ernesto Melo Antunes, quién se entrevistó con Hartman ayer, indicó que Portugal podría reconocer pronto al MPLA.

En sus declaraciones Melo Antunes predijo "una alteración en las fuerzas presentes (en Angola) que podría favorecer al MPLA", pero añadió que el grupo "tendrá que ofrecer pruebas de su deseo de formar un gobierno nacional genuinamente independiente.... la condición esencial de nuestra relaciones futuras con el país".

Una delegación del Partido Socialista se entrevistó con el Consejo Militar Revolucionario gobernante, como parte de un esfuerzo para redefinir los papeles de militares y civiles en el gobierno.

Premier italiano se esfuerza por formar gabinete

ROMA, 26 (AP).- El Primer Ministro designado Aldo Moro intimaba esta noche sus esfuerzos para formar un gobierno de minoría compuesto exclusivamente por sus demócratas cristianos.

Después de entrevistarse con Moro, el Secretario General del Partido Socialista dijo que el mismo apoyaría los planes de Moro para que el trigésimo primer gobierno italiano de la postguerra se integre únicamente por demócratas-cristianos.

Previamente, los socialistas democráticos, dijeron que no se opondrían a tal gobierno. Los republicanos y los socialistas se mantuvieron en silencio sobre su apoyo u oposición, y declararon que juzgarían al gobierno minoritario después que anuncie su programa.

Sin embargo, no se espera que un gobierno de esta naturaleza se mantenga en el poder mucho tiempo ya que su duración estaría supeditada a las decisiones de otros partidos opuestos a entrar en la coalición.

Pero la iniciativa daría a Italia un gobierno que pueda tomar medidas urgentes para rescatar de su caída a la lira. Después que el gobierno interino suepndió todas las operaciones oficiales de cambio la semana pasada la lira perdió el seis por ciento de su valor en el intercambio turístico.

Moro trataría en esta forma de sucederse a sí mismo como cabeza del gobierno. Su período anterior de gobierno - también minoritario pero con la participación del Partido Republicano, se desmoronó hace veinte días cuando el Partido Socialista le retiró su apoyo parlamentario.

Según Vicaría de Santiago:

La tortura existe en las cárceles de Chile

SANTIAGO DE CHILE, 26 (AP) - La tortura existe actualmente en Chile, declaró hoy el director de un nuevo organismo de la Iglesia Católica dedicada a ayudar a familias de personas detenidas o desaparecidas.

"Es lamentable, pero existe, y donde ocurre colocamos el asunto en manos de las autoridades pertinentes", dijo el Reverendo Cristian Precht, sacerdote jesuita director de la recién creada Vicaría de la solidaridad del Arzobispado de Santiago.

La organización comenzó su labor hace una semmana y sus directivos convocados a una conferencia de prensa para explicar su cometido. Acompañaba al Padre Precht Monseñor Enrique Alvear, obispo auxiliar de Santiago.

La Vicaría, explicó Precht no sólo ayuda a las familias de las personas arrestadas o que han desaparecido, sino que también mantiene policlínicas y comedores gratuitos en los barrios más pobres de la capital, y realiza programas de asistencia a los desocupados.

La Vicaría de la solidaridad fue creada por el arzobispo de Santiago luego que el Presidente Pinochet pidió en noviembre pasado en una carta al Cardenal Raúl Silva Henriquez la disolución del "Comité para la Paz".

El comité, que recibia financiamiento de la iglesia, y a cuyo frente estaba también el Padre Precht, fue acusado por Pinochet en su carta de ser "utilizado por elementos marxistas-leninistas... para crear problemas que alteran la tranquilidad ciudadana".

El organismo realizó funciones similares a las de la Vicaría con especial énfasis en los casos de personas detenidas o desaparecidas después que la Junta Militar tomó el poder en septiembre de 1973.

El Reverendo Precht se rehusó a dar cifras precisas de personas que según se cree están en centros de detención en Chile, y adujo que la Vicaría no tiene tiempo para llevar estadísticas.

Pero en términos generales estimó que . 2.000 personas cumplen condenas, entre 1.500 y 1.800 esperan juicio o ser sentenciadas y "un número importante" de nuevas detenciones todavía continúa.

Precht también declinó ampliar sus observaciones sobre torturas en Chile, y dijo solamente que "es un asunto extramadamente delicado y prefiero dejarlo en manos de autoridades más altas de la Iglesia".

Con pistola fabricada hace 118 años se logró detener a autor de un robo

NUEVA YORK, 26 (AP) - Una pistola fabricada hace 118 años, activó un detector de metales en el aeropuerto la guardia y permitió el arresto de un pasajero que llevaba 172.695 dólares producto del robo de 525.000 dólares a dos hermanas, una de ellas de Brasil, según dijo hoy la policía.

James E. Chitty, de 26 años de edad, de 115 kilos de peso y más de dos metros de altura, fue arrestado el jueves a las 4.30 cuando fumaba un cigarro, y esperaba viajar en el vuelo 757 de Eastern Airlines rumbo a Fort Lauderdale, Florida.

El policía Patrick Pepe dijo que encontró el dinero en una bolsa verde de lona que llevaba Chitty. Las autoridades dijeron que el dinero era parte de lo robado a punta de pistola el pasado 15 de octubre a dos hermanas en Brooklyn.

La policía dijo que el detector de metales reaccionó debido a la presencia de calibre 36, fabricada en 1858 , que Chitty llevaba en un maletín. Se dijo que la pistola estaba cargada.

Pepe agregó que luego examinó la bolsa de lona y encontró la pequeña fortuna en billetes de 5, 10, y 20 dólares.

La policía dijo que el 15 de octubre Celia Zajac, residente de Sao Paulo, Brasil, que visitaba a su hermana en Brooklyn, cambiaron dos cheques por un total de 525.000 dólares en dos bancos de Manhattan. Las autoridades no dijeron cual fue el propósito de las hermanas al retirar tan gran cantidad de dinero.

La señora Zajac con su hermana, Eva Friedman, tomaron un taxi hasta la casa del padre de ambas, el rabino Solomon Braver, añadió la policía.

Al llegar a su destino, las dos mujeres fueron interceptadas por dos enmascarados, armados con una escopeta y una pistola, quienes las obligaron a entregar una bolsa de papel que contenia 350.000 dólares y un sobre donde estaban los otros 175.000.

La policía de Brooklyn dijo que Chitty ha sido acusado de participar en el asalto y robo

saci
SOCIEDAD ANONIMA COMERCIAL E INDUSTRIAL
AHORA....!
con la afamada línea internacional
PEUGEOT
504 F3
BERLINA 504 TI
saci construye su taller de servicio PEUGEOT en Armentia esq. Batallón Victoria.
saci anuncia la llegada de un completo y abundante "stock" de repuestos, garantizando el mantenimiento de su vehículo.
CAMIONETAS VAGONETAS y AUTOMOVILES
PEUGEOT
PARA ENTREGA INMEDIATA
Distribuidores exclusivos para LA PAZ ORURO COCHABAMBA POTOSÍ BENI PANDO:
saci - SOCIEDAD ANÓNIMA COMERCIAL E INDUSTRIAL
Ingavi 1058 Tel. 53706 - 55797 La Paz - Bolivia

M.A.S.A.
Manufacturas de algodón S.A.
"Agencia tres"
Telas de algodón con descuentos
10%, 20% y 25%
en su almacén de
Plaza San Francisco Nº. 202 Tel. 24439

cesen
SEMINARIO DE CULTURA GENERAL
PRIMER TRIMESTRE-1976
CULTURA BOLIVIANA
HORARIO: MARTES y JUEVES 19:00 horas a 21:00 horas
-FEBRERO -MARZO -ABRIL
Centro Superior de Enseñanza DEPARTAMENTO DE EXTENSION
TEMARIO
HISTORIA DEL ARTE BOLIVIANO I.- Disertante: Lic. Gladys Guzmán de Seda Reyna
Arte Americano. Tiwanaku, cultura Kolla e Imperio Inca.
La Conquista y la Organización: El Renacimiento en Charcas.
La Colonia: El Barroco del siglo XVII.
HISTORIA DEL ARTE BOLIVIANO II.- Disertante: Lic. Fernando Calles.
El estilo mestizo del siglo XVIII.
El neoclásico en la República. Siglo XIX.
El Eclecticismo.
Nuevas formas y estilos. Siglo XX.
HISTORIA DE LA LITERATURA BOLIVIANA.- Disertante: Lic. Raquel M. de Von Vacano
El Teatro. Desde la Colonia hasta la República.
La Novela.
El Cuento.
La Poesía.
Otros Géneros.
ASPIAZU TELEFONO 356 40442

Para importante empresa industrial de primera magnitud, con amplio liderazgo en su ramo y en plena expansión ubicada en Cochabamba se precisa:

UN GERENTE GENERAL

EL CARGO: que reportará a la dirección de la firma implica una amplia gestión empresaria , y total responsabilidad en las áreas administrativa, comercial y financiera.
REQUISITOS: Deberá poseer formación Universitaria a nivel de Economista, con experiencia en Administración de empresas y acreditar una exitosa trayectoria, con madurez empresaria y personal, capacidad de conducción, dinamismo y flexibilidad. Tener preferentemente de 35 a 40 años de edad.

UN ANALISTA DE COSTOS

EL CARGO: Implica una Acción coordinada con la Gerencia Técnica de la empresa y un manejo Contable Industrial de los insumos utilizados y productos finales fabricados.
REQUISITOS: Poseer formación Universitaria a nivel de contador, experiencia, capacidad y dinamismo.

LA FIRMA: Es de gran potencialidad de desarrollo, con una infraestructura capaz de triplicar los volúmenes de producción, por lo cual ofrece a las personas requeridas excelentes oportunidades de realización económica y profesional.
Enviar antecedentes completos y pretensiones; la natural reserva será extremada en atención a la jerarquía de la posición.
Dirigirse a la casilla Nº. 828 Cochabamba.

Después de dos semanas de paro

Fue suspendida la huelga de trabajadores de "Manaco"

COCHABAMBA, 26 (PRESENCIA).- A partir de esta mañana los 820 trabajadores reiniciaron sus labores habituales en todas las secciones de la fábrica "Manaco", sin ninguna condición, con lo que la huelga ha sido levantada. En el curso del trabajo se realizarán negociaciones entre empresarios, obreros y autoridades para solucionar los problemas de fondo. Esta información fue proporcionada en reunión de prensa por el Ministro del Trabajo, Cnl. Mario Vargas Salinas y horas después ratificada por el ex-coordinador de los obreros de "Manaco", Severino Meneses, quienes juntamente con delegados de base llegaron a la Prefectura para solucionar en forma definitiva el conflicto.

SIN CONDICIONES

El dirigente, Severino Meneses, informó a PRESENCIA que efectivamente todos los trabajadores han retornado esta mañana a sus fuentes de trabajo, sin estar sujetos a ninguna condición, con lo que han levantado la huelga decretada. Dijo que se llegó a esa conclusión después de que se realizó una Asamblea con la asistencia de todos los obreros.

Indicó que debe destacarse la atinada participación del Prefecto del Departamento, Milivoy Eterovic, como mediador en la solución de ese conflicto; pues él se hizo presente en dicha reunión y tuvo la iniciativa de pedir a los obreros en su totalidad que reingresen al trabajo sin condiciones para luego solucionar el problema en definitiva, entre las partes interesadas, sin perjudicar el normal desenvolvimiento de las actividades industriales de la empresa. Según Meneses, después de una deliberación y siempre en presencia de la Primera Autoridad Política, se resolvió retornar al trabajo, es decir, levantar la huelga y discutir los problemas de fondo con los ejecutivos de la empresa y con las autoridades del gobierno.

COMISION

El mismo dirigente dijo que se ha organizado una comisión, constituída por delegados de todas las secciones de la fábrica "Manaco", para presentarse en la Prefectura y buscar una solución definitiva al problema que tanto aflige a los trabajadores, al Gobierno y al pueblo de Cochabamba y en especial a los trabajadores de Bolivia.

Tanto el Ministro del Trabajo como el Prefecto del Departamento dijeron que el retorno cuenta con todas las garantías.

En la Asamblea se resolvió pedir al Ministro del Trabajo que deje sin efecto el relevo de los coordinadores de "Manaco", Severino Meneses y Juvenal Guzmán, quienes gozan de la completa confianza de los trabajadores. Asimismo se ha pedido que se reintegren al país los obreros Lucio López y Julio Mercado, y se ponga en libertad al dirigente fabril Flavio Villar.

Finalmente dijo Meneses que se ha enviado hoy un telegrama múltiple a la Federación Sindical de Mineros, Sindicatos Siglo XX, San José, Catavi, Huanuni, Complejo Sud EMU y Cooperativas mineras indicando que "en vista logrado retorno total trabajadores Manaco sin condición alguna, comunicamos ustedes huelga fue levantada hasta solución problema, garantías, libertad compañeros detenidos, fue conformada comisión trabajadores este efecto, Trabajadores Manaco agradecen la solidaridad y apoyo de los compañeros Mineros".

Finalmente los trabajadores de esa industria expresaron su agradecimiento a los universitarios, estudiantes, trabajadores fabriles y mineros por el apoyo prestado.

MINISTRO DEL TRABAJO

El Ministro del Trabajo, Cnl. Mario Vargas Salinas, a tiempo de informar sobre el retorno de los trabajadores a la "Manaco" insistió en que los móviles del conflicto han sido de tipo político y este extremo se pudo comprobar a lo largo de todo el proceso que ha tenido lugar desde 1970. "Este hecho, dijo- provocó profundamente a las autoridades del Gobierno, teniendo en cuenta que la fábrica Manaco es una fuente de trabajo para más de 800 familias y que constituye una fuerza económica para el desarrollo material de Cochabamba y para todo el país." Indicó que las autoridades del Ministerio del Trabajo, desde un principio han mantenido una línea justa para aplicar la Ley. Agregó que las autoridades tienen interés en dar una solución integral al problema de la fábrica. Señaló que la empresa tenía todo el derecho de hacer reajustes técnicos en la Sección 423, de acuerdo a sus reglamentos internos; esto se lo hace no sólo en el mundo capitalista sino también en el socialista.

"Entonces las autoridades- subrayó el Ministro, no podemos permitir que por unos pocos intransigentes se tenga que llegar al extremo de obligar a los empresarios a trasladar la fábrica a otro distrito del país, "Nosotros hemos dado todas las garantías a la empresa para su normal desenvolvimiento con el fin de evitar momentos de sufrimientos-por el posible cierre de la fábrica- a más de 800 familias obreras de Quillacollo. Indicó que a la fecha (once de la mañana de hoy) no hemos llegado a una solución integral del problema, pero ya se ha levantado la huelga,. los obreros han retornado a sus fuentes de trabajo; con los empresarios y con los representantes obreros buscaremos la solución del problema. Anotó el Ministro que los obreros de la Manaco son los más privilegiados con relación a otros sectores laborales, porque han tenido una serie de mejoras sociales, como el establecimento de cuerpo médico, de clínicas, atención sanitaria, vacaciones, etc. inclusive los fondos del 0.30.

Los trabajdores de la Manaco expresaron su complacencia por el interés demostrado en la solución del problema, por el Prefecto del Departamento, el Ministro de Trabajo y otras autoridades.

RELEVO

El Ministro de Trabajo anunció ayer que los coordinadores laborales de "Manaco", Severino Meneses y Juvenal Guzmán, fueron relevados de sus cargos.

La determinación fue adoptada pese a la insistencia de los obreros que pedían que ambos coordinadores se mantengan al frente de la organización laboral.

El Cnl. Vargas, ante la delicada situación, anunció que continuará en Cochabamba hasta lograr una solución integral del problema.

S.E. el Cardenal Maurer visitó nuestro diario

Su Eminencia el Cardenal José Clemente Maurer, en compañía del Arzobispo de La Paz, Monseñor Jorge Manrique, hicieron una visita a nuestro diario. Ambos dignatarios eclesiásticos acababan de llegar de Apolo -norte de La Paz- en cuyo convento cisterciense se reunieron varios prelados en un retiro.

Su Eminencia nos dijo que su visita tenía por objeto alentar a PRESENCIA y dejarle su bendición a fin de que Dios la ayude a cumplir su misión informativa y de opinión. Los prelados destacaron de modo especial el servicio que se prestaba al público al difundir los documentos de la Santa Sede a fin de que lleguen rápidamente a conocimiento no sólo de los fieles sino de los propios sacerdotes y religiosos que no siempre consiguen con facilidad tales documentos.

Su Eminencia retornó ya a su Sede, en la Capital de la República. Monseñor Manrique ha viajado al exterior para asistir a una reunión católica internacional.

En reemplazo de BAMIN

Se crearía sociedad para la venta de minerales y metales

El Gobierno estaría estudiando la creación de una sociedad anónima mixta para la comercialización de los minerales en reemplazo del Banco Minero de Bolivia, según información obtenida por PRESENCIA en medios de la minería nacional, cuyas autoridades han expresado su preocupación por esa medida que sería adoptada próximamente.

Se informó que se tiene conocimiento de un proyecto para modificar substancialmente las formas de comercialización de minerales y metales.

PARTICIPACION DE PHILLIPS BROTHERS

El proyecto consiste en "traspasar" las funciones de compra y venta de minerales del Banco Minero a una nueva sociedad mixta anónima, que se crearía con la participación del Estado y una firma comercializadora privada que "acredite experiencia, capacidad financiera y una organización mundial de gran prestigió".

En círculos de la minería nacional se logró saber que la firma Phillips Brothers, sería la empresa interesada en conformar dicha sociedad anónima", puesto que es la única firma que puede cumplir con los requisitos indicados".

La Phillips Brothers fue hasta 1969 la propietaria de la mina Matilde, el centro productor más grande de zinc de Bolivia.

Esa compañía maneja actualmente un buen porcentaje de las exportaciones de la COMIBOL, del Banco Minero y del sector minero mediano.

Al formarse la nueva sociedad, se eliminaría la competencia y la Phillips Broters como "socia" de la nueva agencia comercializadora boliviana, controlaría prácticamente el 100 por cieno de la producción tanto de minerales como de metales, puesto que también los productos de ENAF se comercialiarían por inérmedio de esa sociedad.

REACCIONES

Consultada la opinión de representantes de la Minería Chica expresaron que la materialización de ese proyecto significaría "simple y llanamente el traspaso del monopolio del Banco Minero a la Phillips Brothers".

Un portavoz de la Minería Mediana expresó su escepticismo afirmando que una reforma de ese tipo no tiene ningun justificativo, ya que en los hechos se "trataría de sustituir al Banco Minero con otro ente burocrático".

"No creemos que esa idea pueda prosperar, sobre todo ahora que el Banco Minero ha aumentado su capital y se le ha abierto el crédito internacional", afirmó el vocero.

Por último señaló que "afectar la facultad de comercializar sus propios productos sería extremadamente peligroso para el país y dañino para los productores, tanto estatales como privados".

Paro total se produjo ayer en las actividades mineras

Las labores se reiniciarán desde hs. 7.oo de hoy

.Completo receso de las actividades mineras hubo ayer en el país, debido al paro que realizaron durante 24 horas los trabajadores de ese sector en solidaridad y apoyo a las demandas de sus colegas fabriles de la firma Manaco de Cochabamba y como protesta por el despido masivo de que fueron objeto, de acuerdo a informaciones proporcionadas por la Federación de Mineros.

El paro -según la misma fuente- se inició a las 7.00 horas del lunes y abarcó no sólo al sector productivo y administrativo de la minería estatal sino también a la minería mediana y sectores considerables de la pequeña, por lo que se ha calculado que tomaron parte apróximadamente 40 mil personas. El costo de esa producción sería de alrededor de un millón de dólares.

Los dirigentes de la FSTMB manifestaron que se cumplió el paro con orden y disciplina, lo que coincide con informaciones llegadas a PRESENCIA desde Siglo XX, Huanuni y Catavi, cuyos sindicatos expresan que de continuar sin solución la situación de los trabajadores de Manaco la huelga de los mineros se podría prolongar.

OPINION DE LA F.S.T.M.B.

Víctor López Arias, Secretario Ejecutivo de la FSTMB, dijo que el paro de los trabajadores mineros fue un acto de solidaridad y defensa de los intereses laborales.

En horas de la mañana se recibieron informaciones radiales desde Cochabamba en las que se daba cuenta de un arreglo entre los trabajadores y empresarios de la fábrica Manaço.

El arreglo consistía en la inmediata reiniciación del trabajo en esa factoría, es decir, el retorno de los 820 a 900 despedidos, de acuerdo a los datos que sobre el caso se dieron con anterioridad.

Los dirigentes de la Federación de Mineros manifestaron que tuvieron conocimiento oficial de ese arreglo a las 18.00 horas de ayer mediante radiograma de los coordinadores laborales Meneses y Guzmán, despachado de Cochabamba a las 13 horas y recibido a las 16.45 en las oficinas de ENTEL de La Paz. El contenido del citado radiograma es el siguiente:

"Vista logrado retorno total de trabajadores Manaco sin condición alguna comunicamos huelga fue levantada hasta solución problemas garantías libertad compañeros detenidos conformándose comisión trabajadores este efecto stop Trabajadores Manaco agradecem[os] apoyo solidaridad compañeros mineros".

El Secretario Ejecutivo de la FSTMB, Víctor López Arias, opinó que es a los trabajadores de la fábrica Manaco a quienes corresponde interpretar los resultados y alcances del arreglo obtenido con los empresarios.

Añadió que en cuanto se refiere a los trabajadores mineros "hemos cumplido con un acto elemental solidaridad y de identificación de intereses laborales, especialmente en lo que se refiere al derecho, seguridad e inamovilidad laborales, que son conquistas caras del sindicalismo".

Se dejó en claro que, de acuerdo a las resoluciones adoptadas, el paro entre los mineros concluirá a las [7.00] horas de hoy para reiniciar las labores en forma normal y general.

En el Ministerio del Trabajo no se obtuvieron informaciones sobre el problema de los trabajadores de calzados Manaco, salvo que el titular de ese despacho había viajado a Cochabamba y que allí había participado en las negociaciones.

Ministro Zelaya calificó ayer de precipitado el paro minero

.De "muy precipitado" calificó ayer el Ministro de Minería el paro decretado por los trabajadores de la minería nacionalizada y rehusó cuantificar el monto de las pérdidas que supone el paralizar la producción durante 24 horas.

El Ministro de Minería y Metalurgia hizo esa declaración luego de recibir de sus funcionarios explicaciones sobre el plan de trabajo que ejecutará ese portafolio durante la gestión 1976.

CIRCULAR

Por su parte, el Gerente General de la Corporación Minera de Bolivia, dirigió la siguiente circular a todos los centros de la minería estatal; "Agradeceré hacer conocer trabajadores que entidad ve con mucha preocupación actitud asumida por dirigentes nacionales al declarar paro general 24 horas en apoyo trabajadores Manaco, cuando precisamente estos presionaron para elevación costo calzados afectando economía mineros punto Actitudes como la señalada hacen ver manifiesto deseo de secundar actividades políticas claramente tipificadas de elementos que buscan intranquilizar país y atentar paz social extremos que seremos celosos en preservar adoptando las medidas que el caso aconseje.

CENTRO DE ATENCION.- La sede de la Federación Sindi[cal de] Trabajadores Mineros de Bolivia se convirtió ayer en uno [de los] principales centros de la atención informativa de los medios [de di]fusión de La Paz, como consecuencia del paro de 24 horas [decre]tado por esa organización matriz en solidaridad con los obre[ros de] Manaco.

Aclaración

.El Departamento de Relaciones Públicas y Prensa del Consejo Nacional de Vivienda (CONAVI), ha pedido a la Dirección de este matutino hacer la siguiente aclaración:

La publicación registrada en la página tres del número de ayer de PRESENCIA "corresponde al Consejo de Vivienda Fabril y Gráfica y no al Consejo Nacional de Vivienda, CONAVI, como se publica erróneamente".

Servicio de agua potable inauguraron ayer en Següencoma

Autoridades municipales, SAMAPA y de la Presidencia de la República inauguraron ayer un servicio de agua potable en la zona de Següencoma bajo. El costo de ese sistema asciende a 1.016.694 pesos bolivianos.

El Gerente de SAMAPA dijo que había recibido $b. 500.000 del Presidente de la República, aportes del vecindario de 314.000 e inversión de SAMAPA de 202.669, más la dirección técnica y profesional.

El Dr. Rolndo Valdivia, representante de la Presidencia de la República, dio por inaugurado ese servicio con la apertura del grifo de la primera pileta de agua, ubicada al lado de la Academia Nacional de Policías.

Tránsito prohibe uso de mini-motos en radio urbano

..Las Direcciones de Tránsito, Nacional y Departamental, mediante un comunicado, prohibieron el uso de mini-motos (mini-trails) o su circulación por las arterias comprendidas en el radio urbano.

La medida -según el comunicado- tiende a la protección física de los niños que hacen uso de tales vehículos. El comunicado, en su parte resolutiva, dice: "En consecuencia los tutores deberán instruir a sus hijos en este sentido. Las oficinas de Tránsito responsabilizarán a los padres de familia toda vez que sean sorprendidos trasgrediendo esta disposición".

Autoridades de UMSA garantizan conclusión de semestre acádemico

..El Rector y Vice-Rector de la Universidad Mayor de San Andrés, Ing. Rolando Sahonero y Dr. Hugo Uzeda en conferencia de prensa señalaron ayer "que pese a que durante los últimos días se presentó una agitación, en busca de la clausura del presente semestre, nosotros como responsables de la conducción universitaria, garantizamos la conclusión del semestre académico".

Luego entregaron un documento en el que se señala:

1.- Una política docente-administrativa inspirada en el mutuo respeto, espíritu de trabajo y disciplina, ha permitido el desarrollo de las actividades integrales de nuestra Superior Casa de Estudios, en un marco de absoluta tranquilidad y en beneficio directo de los jóvenes universitarios que en su gran mayoría, han demostrado una profunda convicción estudiantil y determinación de desarrollar sus actividades de formación profesional en un ambiente que les permita aprovechar al máximo sus esfuerzos y el de sus padres de familia.

2.- Las autoridades de la UMSA, en cumplimiento de principios éticos, se han dirigido y han realizado gestiones ante las autoridades de gobierno con el objeto de gestionar la libertad de algunos universitarios, que se encontraban guardando detención, y pidiendo a las autoridades de gobierno que en su caso sea la justicia ordinaria la que determine la situación de los universitarios detenidos. Fruto de tales gestiones son el resultado de la libertad concedida al señor Ignacio Alurralde y al señor Jorge Fernández Daza.

3.- Lamentablemente elementos vinculados a esquemas completamente ajenos a la actividad universitaria, aprovechando problemas de carácter laboral tales como el de la fábrica MANACO en Cochabamba, han desatado en nuestra Superior Casa de Estudios una campaña en la que se destaca claramente el objetivo de crear no sólo un ambiente de tensión y anarquía, sino fundamentalmente la búsqueda de la clausura del presente semestre con el fin de cumplir consignas que de tener éxito van, sin lugar a dudas, en perjuicio directo de la auténtica juventud estudiosa, mucho más si se toma en cuenta que los grupos agitadores de universitarios se han tipificado por su activa participación como elementos del PC, POR, MIR y otros atribuyéndose la representación del universitariado paceño.

Por los antecedentes expuestos, las autoridades de la UMSA al hacer un llamado de serenidad y cordura a los auténticos estudiantes de la Universidad para que defiendan su derecho a estudiar y formarse en un ambiente de orden y disciplina, reitera a la opinión pública su determinación de actuar en defensa de los derechos inalienables de la juventud, precautelando el normal desenvolvimiento de las actividades docentes y administrativas, y garantizando consecuentemente la terminación del presente semestre.

Ing. Rolando Sahonero N., RECTOR.

Dr. Hugo Uzeda González, VICE-RECTOR.

.CONFERENCIA DE PRENSA.- Ayer, las máximas autoridades de la UMSA convocaron a una conferencia de prensa para anunciar "que pese a la agitación que actualmente existe en esa universidad, nosotros garantizamos la conclusión del actual semestre académico". En la foto el Ing. Rolando Sahonero y el Dr. Hugo Uzeda, Rector y Vice Rector de la UMSA.

En La Paz

Universitarios decretaron 24 horas de "paro activo"

Un paro "activo" de 24 horas fue decretado anoche por los estudiantes de la Universidad Mayor de San Andrés, como protesta porque sus compañeros que se encuentran detenidos, sindicados de actividad política, no fueron puestos en libertad, pese al pedido hecho durante una asamblea realizada la semana pasada.

En la citada asamblea, los estudiantes habían hecho una serie de pedidos para cuya satisfacción habían dado un plazo de 24 horas. Al cumplirse ese plazo sin ser atendidos sus requerimientos, los universitarios, tornaron a reunirse anoche para decretar el paro "activo" de 24 horas, además de pedir que exista libertad de organización de los centros directivos de la Universidad y lo "más antes posible lograr la reorganización de la FUL en base a los estudiantes que quedaron como cabezas del estudiantado paceño".

Las anteriores decisiones fueron aprobadas en una asamblea realizada en el atrio y hall de la UMSA; participaron numerosos estudiantes y representantes de las facultades y carreras.

Al término de la asamblea, algunos grupos de estudiantes salieron a la Av. Villazón bloqueando el paso de vehículos; después de aproximadamente treinta minutos, esta actitud causó la reacción de los miembros de la Policía, quienes utilizando gases lagrimógenos habilitaron la circulación de vehículos, disolviendo a los grupos de bloqueadores.

Según los estudiantes , hoy no habrá labores académicas en la UMSA y la asistencia sólo servirá para lograr acuerdos, en procura de conseguir la libertad de sus compañeros que se encuentran actualmente detenidos.

Curso de primeros auxilios para la Radiopatrulla 110

Un curso de primeros auxilios y obstetricia, destinado a los oficiales que prestan servicio en la Unidad de Radiopatrulla (110), comenzará hoy en el local de la Av. Arce 2180 de la ciudad de La Paz.

El curso está auspiciado por la Asociación boliviana de Protección a la Familia (PROFAM), dirigida por el Dr. Gastón Maure. Tendrá una duración de dos meses.

...Y ELLOS SE JUNTAN

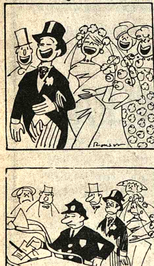

Cotización del estaño

En la COMIBOL, ayer, no recibieron las cotizaciones de los minerales del mercado de Londres, según informaron autoridades de esa entidad.

En el mercado de Nueva York, los precios fueron los siguientes:

NUEVA YORK, 26 (AP).- Precios de hoy de metales no ferrosos:

Aluminio, 0.41 centavos la libra, Nueva York.

Antimonio 1.60 dólares la libra, Nueva York.

Cobre 63 5/8 centavos la libra, Connecticut

Plomo .19 centavos la libra, Nueva York.

Zinc, 37 centavos la libra, San Luis.

Estaño 3.1286 dólares la libra, Nueva York.

Mercurio 120 dólares el frasco, Nueva York.

Oro 129.00 dólares la onza, Nueva York.

Plata 3.945 dólares la onza, Nueva York.

Fue reorganizado Comité de Bases de Maestros paceños

..El Magisterio paceño hizo conocer a la opinión pública que ha reorganizado su Comité de Bases, tomando en cuenta a los sectores docentes de las áreas urbanas y rurales.

El documento, en su primer punto, rechaza las afirmaciones del Ministro del Interior en el sentido de que los maestros están implicados en trajines subversivos. Señalan que su lucha es eminentemente sindicalista y que sólo velan por la situación económica y social del maestro boliviano.

Por otra parte, el Comité de Bases del Magisterio paceño, exige al Ministerio del Interior la libertad de los dirigentes detenidos, así como el retorno de los profesores y trabajadores exiliados y la reincorporación de los maestros exonerados de sus cargos.

También expresan su apoyo moral y material a los 820 trabajadores fabriles de MANACO, despedidos recientemente a raíz de un conflicto laboral.

Finalmente, el comunicado señala su solidaridad con los trabajadores mineros en su lucha por la defensa del fuero sindical y su respaldo a los universitarios.

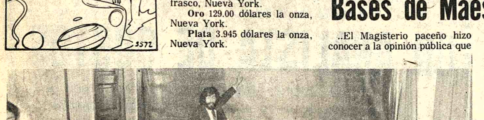

.PLAN DE TRABAJO.- Funcionarios del Ministerio de Minería y Metalurgia explicaron al titular de ese portafolio el plan de trabajo elaborado para 1976, que incluye 29 programas del sector, que serán ejecutados por un equipo técnico reorganizado. En la fotografía se observa un aspecto de las explicaciones realizadas ayer al respecto.

INAUGURACION.- El Lic. Pàstor Fuentes, Director Ejecutivo de la Caja Ferroviaria de Seguro Social, durante el acto de inauguración del policonsultorio de Cochabamba, agradeció al Ministro de Salud, al Gerente de ENFE y a los coordinadores laborales de la entidad, el haber colaborado para la materialización de las obras sanitarias que ha puesto en funcionamiento FERROCAJA. En Sucre y en la población de Arque han sido inaugurados también dos centros médicos para la atención de trabajadores ferroviarios de esos distritos. El sábado 24 se cumplió la entrega oficial del policonsultorio de Cochabamba, en presencia del Ministro de Salud y otras autoridades nacionales.

La CAF acordó crear Compañía Andina de Comercio Exterior

..La XIV Reunión del Directorio de la Corporación Andina de Fomento, realizada la pasada semana en Santiago de Chile, confirmó el propósito de crear la Compañía Andina de Comercio Exterior.

La información fue proporcionada a PRESENCIA por el Gerente General de la Corporación Boliviana de Fomento, Gral. Antonio Rojas Montalvo, quién asistió a la reunión de la CAF en representación de nuestro país.

El Gral. Rojas Montalvo manifestó que en la próxima reunión del directorio de la CAF que debe realizarse el mes de febrero en Caracas, se considerará la propuesta definitiva que concilie los planteamientos formulados por los directores en la reunión realizada en Chile.

Explicó que en la reunión de Caracas, deberán formularse los estatutos de esta nueva empresa multinacional, que tiene como objetivo promover las exportaciones conjuntas de productos no tradicionales de los países miembros del Acuerdo de Cartagena, al mercado externo de la subregión, además de que prestará asistencia técnica y financiera.

El gerente general de la C[BF] manifestó que la creación d[e la] Compañía Andina de Com[ercio] Exterior, será de mucho [bene]ficio para los países miem[bros] de la CAF, especialmente [para] Bolivia, porque de esa m[anera] habrá un impulso y apoyo [a las] exportaciones de product[os no] tradicionales de nuestr[o país] que acusan falta de m[ercado] externo.

Rojas Montalvo conside[ró que] la creación de este nuev[a] multinacional permitirá [tam]bién un mayor ingreso [de di]visas y un mejoramiento [de las] exportaciones nacionales.

Mineros chicos preocupados p[or] cobros en puerto de Matarani

..Tres temas han sido presentados por la Cámara Nacional de Minería al Cnl. Julio Sanjinés Goitia, Embajador en la República del Perú, para futuras negociaciones que deberá emprender una Comisión Portuaria, y dar solución definitiva al uso del puerto de Matarani, en vista de existir cobros exagerados por el almacenamiento de minerales.

La Carta Semanal elaborada por la Minería Chica, en su último número, señala que este sector ha presentado al Embajador en Perú una agenda tentativa de trabajo, relativa a conversaciones que se deben sostener con autoridades del puerto de Matarani para dar solución al uso de almacenes y cobros que deben regir, hecho que según ellos, preocupa al sector de la minería.

"La Cámara Nacional de Minería, frente a la responsabilidad que tiene en nuestro país, pretende establecer normas definitivas que deben regir en el uso de los puertos peruanos para la carga de y a Bolivia y finalmente la posibilidad de conseguir una extensión de terreno e[n] Islay para el estocamie[nto de] minerales hasta efectu[ar su] comercialización", d[ice la] carta.

Labores en la Escuela Militar de Ingeniería

.La Escuela Militar de Ingeniería, "Mariscal Antonio José de Sucre" iniciará el 3 de febrero labores académicas correspondientes a este año. La inauguración de actividades en 1976 se cumplirá en un acto especial con asistencia de autoridades y jefes militares.

Se explicó que veinte oficiales de Ejército, Fuerza Aérea y Fuerza Naval ingresarán al curso de carácter básico.

40473 GAS

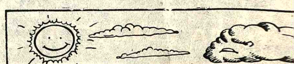

Pronóstico del tiempo

ESTADO GENERAL DEL TIEMPO EN BOLIVIA.- El p[aís en] general presentó tiempo bueno y caluroso con cielos nublado[s...] cambio de temperaturas, vientos leves a moderados predomi[nantes] de dirección Nor-Oeste.

La temperatura mínima extrema se registró en Chara[ña con] 1.0 grado y la temperatura máxima extrema en Yacuiba [y San] Ignacio de Moxos con 33.0 grados.

TIEMPO PROBABLE PARA HOY

CIUDAD DE LA PAZ.- Presentará cielo nublado a cubie[rto en] las primeras horas, ocasionalmente poco nuboso, cubriénd[ose en] horas de la tarde, chubascos de lluvia, descenso de temper[atura,] vientos leves de dirección Nor-Este.

TEMPERATURA MAXIMA PRONOSTICADA DE 19.0 [GRA]DOS

TEMPERATURA MINIMA PRONOSTICADA DE 6.0 GR[ADOS]

EL ALTO DE LA PAZ.- Temperatura Máxima Pronostica[da de] 14.0 Grados.

Temperatura Mínima Pronosticada de 3.0 Grados.

El territorio Nacional continuará gozando de buen tie[mpo] caluroso, especialmente en los Llanos Orientales, cielos nubosos a nublados, chubascos aislados, vientos dominant[es de] dirección Norte y Nor-Oeste.

SITUACION SINOPTICA.- Frente frío débil disipándose [en el sur] del país.

FREDDY REYNOLDS EGUIA
ABOGADO
Atiende asuntos mineros, petroleros, administrativos, civiles, tributarios, constitución de empresas, contratos en general.
Estudio Jurídico: Cal[le] Mercado 1115 (Edif. Guerrero) Primer Piso. Oficina 4. Teléfono 54654.

CAF aprobó préstamos de $us. 7.418.000 para 1976

A Bolivia otorgó $us. 400.000

..La XVI Reunión del Directorio de la Corporación Andina de Fomento, realizada la pasada semana en Santiago de Chile, aprobó operaciones de financiamiento para países miembros de la entidad por un monto total de 7.418.000 dólares.

La información fue proporcionada por el gerente general de la Corporación Boliviana de Fomento. Gral. Antonio Rojas Montalvo, quien asistió a la reunión de la CAF en representación del país.

Rojas Montalvo dijo que la CAF aprobó un crédito de preinversión para Bolivia de 400.000 dólares, que serán destinados a la Corporación Minera de Bolivia, para la realización del estudio de factibilidad de una planta en Corocoro, para extracción de cobre de los minerales oxidados por medio de lixiviación con soluciones de ácido sulfúrico y cementación con chatarra de fierro.

Asimismo, informó que la CAF aprobó el programa de asistencia técnica en apoyo al Fondo Especial para Bolivia y con carácter no reembolsable, por un importe de 63.260 dólares, que representa el costo de dicha asistencia que comprende gastos presupuestarios para los funcionarios que administran el Fondo y contratación de un experto para los proyectos metalmecánicos asignados a Bolivia dentro del Acuerdo de Cartagena.

Los otros préstamos favorecen a Ecuador para una operación de financiamiento por un monto de 2.350.000 dólares, y a Chile para tres operaciones por un valor total de $us. 4.668.000.

PRESUPUESTO

El directorio de la CAF reunido en Santiago de Chile, aprobó también el presupuesto para la gestión de 1976, que asciende a la suma de 9.808.772 dólares.

El gerente general de la CBF manifestó que este presupuesto estará sujeto a algunos reajustes con motivo de la implementación de la nueva estructura aprobada en la reunión del directorio, el año pasado en la ciudad de Cochabamba.

Informó que el directorio autorizó la suscripción de un convenio con la Comisión de Valores-Corporación Financiera Nacional de Ecuador, para dotar a la entidad de los recursos financieros destinados al comercio intrasubregional y específicamente a las exportaciones ecuatorianas de bienes no tradicionales y servicios técnicos.

Expresó luego que el directorio autorizó suscribir con el Fondo de Inversiones de Venezuela, el contrato de colocación de Bonos-CAF por un valor de 30.000.000 de dólares, con la finalidad de captar recursos para la CAF.

Por otra parte, el gerente general de la CBF informó también que el directorio decidió iniciar gestiones ante el Gobierno de Venezuela con el objeto de conseguir sede propia en ese país, conforme al ofrecimiento del Presidente Carlos Andrés Pérez.

Finalmente, el Gral. Rojas Montalvo, informó que en la XVI reunión del directorio de la CAF, fue considerada toda la agenda elaborada, es decir, informe del presidente ejecutivo, presupuesto para 1976, operaciones de préstamos, aprobación de convenios y asuntos varios.

Fue designado nuevo Secretario de Integración

..(ANF) - Willy Vargas, actual Embajador de Bolivia en Uruguay y representante ante ALALC, ha sido designado Secretario General de Integración.

El viernes 23 del presente el Gobierno creó, mediante Decreto Supremo, la Secretaría General de Integración como organismo que reemplaza a la Secretaría Técnica de Integración, cuyo Secretario, Adolfo Gutiérrez, presentó renuncia de sus funciones.

Durante el tiempo que Gutiérrez tuvo a su cargo la Secretaría Técnica de Integración, correspondió a Bolivia desempeñar la presidencia de la Comisión del Acuerdo de Cartagena. Según se sabe, el renunciante fundamentó su actitud, en su deseo de brindar mayor libertad para que se cumpla la reestructuración de la entidad que tuvo bajo su dirección.

La Secretaría General de Integración depende ahora de la Presidencia de la República, pero según se establece en el Decreto de su creación, su trabajo será coordinado con el de la Cancillería de la República. Precisamente el Subsecretario de la Cancillería es uno de los integrantes del Consejo Directivo de la Secretaría.

De acuerdo a los datos obtenidos por esta agencia, Willy Vargas será reemplazado como Embajador en Uruguay y representante ante ALALC, por Gastón Villa, para quien la Cancillería uruguaya concedió ya el placet de estilo.

Control en la venta de útiles escolares

En los Ministerios de Industria y Comercio y de Educación se informó que comisiones de esas oficinas efectuaron ayer un recorrido por librerías y papelerías de la ciudad de La Paz, "con la finalidad de verificar el cumplimiento de las últimas determinaciones adoptadas por las autoridades, respecto a los precios".

Se advirtió que no se permitirá la alteración de los precios oficiales y se aseguró que se mantendrá un control permanente, tanto en las librerías del centro de la ciudad como en las de zonas populares.

Anteriormente, el Ministro de Industria y Comercio, Gral. Fuentes Gonzales dio instrucciones precisas a los inspectores de control de precios en carácter nacional, para que efectúen una evaluación del mercado útiles escolares, especialmente en lo que se refiere a su costo original y el porcentaje de ganancia de los propietarios de librerías. Esos datos servirán para elaborar una lista única de precios en los útiles escolares.

ANIVERSARIO.- El Presidente Banzer y su esposa asistieron ayer a los actos cumplidos en la población de Vallegrande con motivo del aniversario cívico de este distrito del Oriente. En la fotografía superior se ve al Jefe del Estado durante la inauguración de la Escuela Obispo Peña, abajo el Primer Mandatario es acompañado por las autoridades del lugar durante un recorrido por las calles de Vallegrande. Durante una concentración cumplida ayer en la Plaza "26 de Enero" se anunció oficialmente que el ferrocarril Santos -Arica pasará por Vallegrande.

Ministro de Salud

Indice de natalidad en Bolivia es el más elevado de América

..."La mejor respuesta a la pregunta sobre el control de natalidad nos la proporciona el índice demográfico actual que es del 3.1%, superior en cuatro puntos a los 2.7% que se registraba hasta 1970", expresó a PRESENCIA el Cnl. Jorge Torres Navarro, Ministro de Previsión Social y Salud Pública.

"Compare usted la natalidad de todos los demás países americanos y comprobará que es la más elevada del continente", agregó el Cnl. Jorge Torres.

Otra de las autoridades del Ministerio de Salud subrayó que no sólo hay ausencia de control de natalidad sino que existe explosión demográfica.

VACUNACION

El 30 del presente mes deberá concluir la campaña de vacunación contra el sarampión, que se viene ejecutando en áreas periféricas de la ciudad de La Paz.

Hasta ayer, más de 18.000 niños habían recibido la dosis antisarampionosa y se calcula que hasta fin de mes ese número ascenderá a 20.000, cifra que significa el éxito que había previsto el Ministerio del ramo.

Este programa de vacunación se inició a mediados de diciembre del año pasado.

El Departamento de Medicina Preventiva de la Facultad de Ciencias de la Salud de la Universidad Mayor de San Andrés, está cooperando estrechamente a los organizadores de la campaña. Los universitarios que colaboran en esta cruzada son estudiantes de las carreras de Medicina, Odontología, Nutrición y Servicio Social. Han instalado seis puestos de vacunación en la zona de Villa Nueva Potosí.

PRESUPUESTO

El Director Administrativo del Ministerio de Previsión Social y Salud Pública, Lic. Sergio Iriarte, que proporcionó a PRESENCIA los datos sobre el presupuesto de esa Secretaría de Estado para el año 1976, dijo que los grandes rubros que atiende el Ministerio son los de Inversiones y Funcionamiento. Pidió que se hiciera esta aclaración porque en la nota aparecida sobre el problema presupuestario, se dijo "financiamiento" en lugar de funcionamiento.

En 1975

Caritas Boliviana ayudó con alimentos a 398.378 personas

..Durante 1975, Cáritas Boliviana ha desarrollado una labor asistencial que favoreció a 398.378 personas en todo el país, agrupadas en 3.926 organizaciones públicas y privadas.

Cáritas Boliviana hace conocer éste y otros datos en su Boletín Informativo correspondiente a enero de 1976.

Todos los Departamentos del país han sido beneficiados con la asistencia alimenticia de Cáritas Boliviana, aunque en algunos casos, la falta de adecuadas vías de comunicación impidieron una ayuda más eficaz, tal como hubieran deseado los funcionarios de esta organización religiosa.

Los programas de asistencia alimenticia de Cáritas Boliviana se refieren al Desayuno Escolar Urbano, Desayuno Escolar Rural, Almuerzo Escolar Rural, materno-infantil y servicio a los albergues, hospitales e institutos de niños.

PROMOCION DE LA MUJER CAMPESINA

Catholic Relief Service apoyó a las Madres Franciscanas de Coroico en el programa de formación femenina con la enseñanza de corte y confección y otras actividades a las mujeres campesinas de la capital de Nor Yungas y alrededores. También cooperó en esa obra el Centro Nacional de Formación Integral, CENAFI.

La idea básica fue la de ayudar al sector "más marginado entre los marginados", que son los campesinos en Bolivia. Se eligió a la mujer campesina como elemento capaz de contribuir eficazmente en el progreso del pueblo boliviano.

Aunque al principio se tuvo que tropezar con la resistencia de las jóvenes que para estudiar los cursos de 3 meses debían internarse en el establecimiento de las religiosas franciscanas, y con otros factores adversos, al presente se cuenta con más de 40 muchachas de unas 30 comunidades aymaras yungueñas. La edad de las alumnas oscila entre 15 y 20 años.

Las profesoras son ahora 4 exalumnas capacitadas en CENAFI, de ellas tres son del campo: una aymara y dos de raza negra.

Las materias impartidas son, fundamentalmente, corte y confección; pero también se imparten conocimientos de salud y nutrición, aspectos a los que actualmente se dedica más atención con la ayuda de la División de Nutrición del Ministerio de Sálud Pública.

Más que la formación en técnicas definidas, se pretende con este programa promover a la mujer campesina, "despertando en ella el gusto de aprender y enseñar; la toma de conciencia respecto a sus deberes y derechos, la iniciativa, la responsabilidad, posibilitando su integración real a la sociedad, con el reconocimiento de su valor humano propio".

Fue requerida cooperación estatal para obras en Provincia Chiquitos

..Una delegación del Comité Cívico Pro Intereses de la Provincia Chiquitos realiza gestiones ante autoridades del Gobierno a fin de obtener cooperación para obras sociales en su región, especialmente en lo que atañe a escuelas, postas sanitarias y otros servicios prioritarios.

Las diligencias de los comisionados se han orientado especialmente hacia el Ministerio de Asuntos Campesinos y Agropecuarios y su dependencia, el Servicio Nacional de Desarrollo de Comunidads.

Manifestaron que tanto el Ministro Alberto Natusch como el Cnl. Gustavo Ramírez, Director de Desarrollo de la Comunidad, han expresado su buena disposición para llevar a cabo los proyectos que les fueron presentados para obras en la Provincia Chiquitos.

La base económica de los programas se sustenta en 500 mil pesos que el Presidente de la República destinó para esos fines en la nombrada provincia cruceña; el cincuenta por ciento de la suma ha sido destinada a la construcción de un maternológico en San José, la capital provincial.

El saldo de 250 mil pesos se destinará a la construcción de escuelas y postas sanitarias en varias localidades situadas a la vera de la ferrovía a Corumbá, que en el sector chiquitano se extiende hasta Pailón, puerto sobre la margen derecha del río Grande.

Los integrantes de la comisión explicaron que aquellas comunidades sienten cada vez más la necesidad de contar con postas sanitarias adecuadas y locales escolares eficientes, para solucionar por lo menos parcialmente sus problemas básicos.

Las autoridades entrevistadas han comprendido estos requerimientos y han prometido pronta cooperación, según dijeron los visitantes, quienes alientan la esperanza de que el Servicio de Desarrollo de la Comunidad despliegue a corto plazo una vasta acción en la zona.

Expresaron que pidieron al Gobierno la designación de fiscalizadores de los mencionados fondos, otorgados por el Presidente de la República, dando paso al deseo de las principales autoridades de San José, quienes forman parte de un comité de realización de las obras.

Alfredo Landívar Mendoza, Ecardo Chávez Ortiz y José Luis Hurtado Rivero, comisionados del Comité Cívico de la Provincia Chiquitos, también realizan gestiones para que los restantes 250 mil pesos sean desembolsados y de este modo Desarrollo de Comunidades pueda llevar a cabo las tareas que se ha comprometido cumplir.

Los nombrados manifestaron que esperan que este dinero sirva como aporte de la región a las obras proyectadas, de acuerdo al sistema que aplica Desarrollo de Comunidades en sentido de que la finnaciación debe ser por partes iguales.

.COMISIONADOS CHIQUITANOS.- En la fotografía (de izquierda a derecha en primer plano) Alfredo Landívar, Ecardo Chávez y José Luis Mercado, comisionados del Comité Cívico Pro Intereses de la Provincia Chiquitos, cuando visitaron PRESENCIA para dar a conocer las gestiones que realizan ante autoridades gubernamentales a fin de obtener cooperación para obras sociales que emprenden en su provincia.

Ante empresarios europeos

Bolivia inicia nueva ofensiva para conseguir financiamiento

..Bolivia inicia una nueva ofensiva para lograr atraer capitales de inversión para un "paquete de proyectos" que será presentado ante el Sexto Simposio de Empresarios Europeos.

Con ese propósito viajó ayer a Suiza una misión oficial, presidida por el Ministro de Industria y Comercio, General Víctor González, e integrada por el Subsecretario de Industria, licenciado Rolando Pereira, el Director del Instituto Nacional de Inversiones, ingeniero Javier Villa y el Subsecretario de Planeamiento, licenciado Enrique García.

La reunión se realizará en la ciudad de Davos, a partir del 29 de enero. Previamente el Ministro González asistirá a una reunión internacional de empresas turísticas que se efectúa en Viena.

PRESENCIA informó la semana pasada que el "paquete de proyectos" que presentará nuestra delegación requiere un financiamiento del valor de mil millones de dólares. Asimismo se aclaró que los 37 proyectos y su financiamiento se implementarán en el quinquenio 1976-80.

En esta reunión, en la que también participarán miembros de la Organización de las Naciones Unidas para el Desarrollo Industrial, se tratará de organizar la Bolsa Internacional de Proyectos Internacionales. Se dijo que de esta manera los representantes oficiales de alto nivel de los países en desarrollo tendrán oportunidad de establecer contactos con ejecutivos de importantes empresas y bancos europeos.

Las delegaciones de países en desarrollo sostendrán entrevistas y podrán presentar una serie de proyectos fundamentales que requieren financiamiento externo.

La boliviana lleva 37 proyectos industriales. Nueve pertenecen a Yacimientos Petrolíferos Fiscales Bolivianos; ocho a la Corporación de las Fuerzas Armadas para el Desarrollo; dos a la Corporación de Desarrollo de La Paz; dos a SIDERSA. Los otros corresponden a la Corporación Minera de Bolivia, Corporación Boliviana de Fomento, Comité de Obras Públicas de Santa Cruz y otros organismos de desarrollo, tanto del sector público como privado.

En el Simposio de Empresarios Europeos y en la reunión de ONUDI, participarán algunos ejecutivos que tienen información sobre proyectos bolivianos por haber asistido a conferencias ofrecidas por otra delegación nacional, en varios países europeos.

NUEVA AGENCIA DEL BANCO DEL PERU.- El Banco Popular del Perú, inauguró ayer su agencia urbana Nro. 3, en el Edificio Apolo, ubicado en la Av. Arce esquina Gabriel Gozálvez en el barrio de San Jorge. En la fotografía superior el representante del Banco Central de Bolivia, Dr. Carvajal, entrega al gerente del Banco Popular del Perú en Bolivia, Miguel Fabre, la autorización estatal para el funcionamiento de la citada agencia; abajo, parte del Edificio Apolo, en la que se aprecia el frontis de la nueva agencia bancaria.

Banco Popular del Perú inauguró nueva agencia urbana en La Paz

.El Banco Popular del Perú en Bolivia, inauguró ayer su tercera agencia urbana que se encuentra ubicada en la zona residencial de San Jorge.

Al acto de inauguración asistieron autoridades del gobierno, banca estatal y privada, representantes del comercio y la industria y otras personalidades especialmente invitadas.

En representación del Banco Central de Bolivia, el Dr. Carvajal entregó al gerente del Banco Popular del Perú, la autorización para el funcionamiento de la agencia urbana.

El Dr. Carvajal puso de relieve la actividad que viene realizando la citada institución bancaria en favor del desarrollo económico y social del país.

Por su parte, el Embajador del Perú en Bolivia, Jorge Guillermo Llosa, resaltó la vinculación que existe entre los dos países, señalando que la inauguración de la nueva agencia del Banco Popular del Perú, constituía un factor de importancia en el desarrollo de Bolivia.

HABLA EL GERENTE

El Gerente General del Banco Popular del Perú, en Bolivia Miguel Fabre, a tiempo de inaugurar la sucursal de la entidad, manifestó que el propósito fundamental del Banco, es "servir cada vez mejor a la colectividad nacional, porque queremos participar muy activamente en el desarrollo que actualmente emprende el país".

Explicó que la agencia No. 3 permitirá superar el problema del congestionamiento en la oficina central y las sucursales situadas en las calles Potosí y Santa Cruz.

Fabre informó que esta agencia -la No. 12 en el país- prestará todos los servicios de operaciones bancarias es decir, cuentas corrientes, caja de ahorros, giros bancarios, cobranzas, acreditivos, ventas de moneda extranjera, depósitos y otros.

DEPOSITO ALTO

El Gerente General del Banco del Perú informó que la entidad que él preside cuenta con el depósito más alto existente en el país.

Indicó que al 31 de diciembre de 1975 el Banco cerró sus actividades con un activo de 2.200 millones de pesos bolivianos y un depósito que asciende a los 409 millones de pesos bolivianos.

Manifestó que esto muestra "la confianza que el público boliviano tiene en nuestro banco, que al cabo de 34 años de actividad en Bolivia, ha cumplido sus metas y aspiraciones que están al servicio del desarrollo del país".

Informó que como administrador de la agencia urbana No. 3, ha sido designado Carlos Ascarrunz, "banquero de experiencia que servirá al público de esta importante zona de la ciudad".

Finalmente, Fabre agradeció a las autoridades, principalmente a la colectividad boliviana "por la confianza que tienen en el Banco".

La agencia urbana No. 3 del Banco Popular del Perú, se encuentra en la planta baja del edificio Apolo, ubicado en la Av. Arce esquina Gabriel Gozálvez, zona de San Jorge.

AGIP ingresará a segunda fase en la exploración de uranio

Se iniciará próximamente la segunda fase de la exploración de yacimientos de uranio que está a cargo de la empresa italiana AGIP, según informó ayer el Ministro de Minería.

Esa autoridad, dijo que había mantenido una reunión con los representantes de la empresa AGIP, que hasta fines de 1975 había cubierto con exploraciones la zona sur del territorio nacional.

La segunda fase de la exploración, se iniciará con la iniciación de trabajos de perforación a diamantina de los probables lugares que contienen minerales radioactivos.

La Comisión Boliviana de Energía Nuclear tiene a la fecha instalado en Cotage, Potosí, un centro experimental de producción de "Yellow Cake" (concentrados de uranio).

Cotage es el único lugar del territorio nacional donde se ha confirmado la existencia de yacimientos de uranio.

El sesenta y seis por ciento de la población habita en el campo

..El sesenta y seis por ciento de la población boliviana vive en áreas rurales, según se anota en el Diagnóstico Urbanístico, elaborado por el Ministerio de Urbanismo y Vivienda.

Se explica que el número de habitantes en el campo es de 3.616.548. El número de personas que viven en ciudades es de 1.856.532.

Se informa que "la diferencia porcentual entre campo y ciudades va disminuyendo paulatinamente a medida que crece la migración hacia los grandes centros urbanos. El mayor índice de migración registra La Paz, con aproximadamente 200.000 personas en los últimos diez años".

"En el área rural el agua potable debidamente tratada alcanza a un 4,1 por ciento de la población", según se refiere en una nota del boletín de la Dirección de Informaciones, al dar a conocer aspectos de un estudio sobre el desarrollo urbanístico de Bolivia.

Se explica que el estudio fue realizado por la Dirección de Desarrollo Urbano del Ministerio de Urbanismo y Vivienda y que el mismo "ha permitido conocer con precisión la situación del país en materia de agua potable; revela datos y cifras que serán de utilidad para enfrentar el problema del servicio de agua potable, tanto en las ciudades como en las áreas rurales".

En otra parte se anota que "el 43 por ciento de la población urbana cuenta con conexiones domiciliarias de agua, mientras que un 10,7 por ciento tiene acceso a surtidores públicos a una distancia no mayor de 250 metros".

Se explica también que el diagnóstico ha establecido que en la actualidad, "Santa Cruz es la ciudad con mejor servicio de agua potable, con atención directa a un 90 por ciento de la población urbana; le sigue Cobija con 80 por ciento, pero tomando en cuenta también los pozos, que en general proporcionan agua de buena calidad".

"En la ciudad de La Paz -dice- el 65 por ciento de la población (es decir, alrededor de 400.000 habitantes) cuenta con este servicio".

Se informa que en el Diagnóstico Urbanístico, se incluyen sugerencias y recomendaciones a los organismos que tienen a su cargo el servicio de agua potable. Finalmente, se afirma que existe el propósito de dotar de servicios de agua potable "al cien por ciento de la población urbana y rural".

TASA firmó contratos para la provisión de materiales

. Teléfonos Automáticos S.A., de La Paz firmó ayer dos contratos, con las firmas "Cablebol" y "Plasmar", mediante los cuales ambas firmas proveerán de material para la ampliación del sistema telefónico en La Paz.

La firma Cablebol de Cochabamba proveerá a TASA un millón de metros "de alambre de bajada estañado" y 250.000 metros de "alambre telefónico interior". Este contrato fue suscrito por Ivan Leytón en representación de la firma y el Gerente General de TASA Tcnl. Hugo Buhezo.

Los plazos de entregas han sido fijados para el 15 de abril del presente año, 30%; el 15 de julio el 20% y finalmente, el resto o sea 50%, el 1o. de Marzo de 1977. El costo del contrato es de 3.476.250.-- pesos bolivianos.

Asimismo "Plasmar" proveerá también de un millón de metros de alambre de bajada estañado, 250.000 metros de alambre telefónico interior y tubos de canalización de las líneas.

Entregará 73.040 metros de tubería de P.V.C. de 90 mm. de diámetro, 2.000 metros de 75 mm. y 105 metros de 75 mm. Además de 9.130 coplas para tubería de 90 mm. de diámetro, 250 coplas de 75 y 27 de 50 milímetros de diámetro.

Dotará también de 750 kilos de pegamento de tubería interior y 750 kilos de pegamento superficial. El costo del contrato asciende a 20.773.808.69 pesos bolivianos, Las entregas serán parciales y se iniciarán el 1 de febrero del presente año y concluirán el 15 de mayo de 1977. Firmaron el contrato, Félix Ballivián y el Ing. Luis Palenque por la firma proveedora y el Gerente General de TASA.

Se analiza el informe sobre industria textil

..(ANF) - Autoridades del Ministerio de Industria y Comercio y miembros de la empresa privada nacional iniciaron el análisis del informe que fue elaborado por la Misión Werner, sobre el estado actual de la industria textil.

Los principales problemas identificados en dicho informe establecen que la actual situación de la industria textil en Bolivia, se debe fundamentalmente a factores de conducción y financiamiento.

El Ministerio de Industria y Comercio, comunicó que se procurará, en el futuro, establecer ajustes en la política económica y laboral para modernizar los sistemas productivos.

Se concluirá Ingenio Vetillas en el distrito de Quechisla

.Este año se concluirá la construcción del Ingenio Vetillas que estará destinado al incremento de la producción de minerales de plata, en la empresa minera de Quechisla.

Según informaciones oficiales, la COMIBOL, con esa obra, eliminará el costo de transporte desde San Vicente a ingenios de Telamayu y Potosí.

Por sus características principales, el ingenio tendrá una capacidad de tratamiento de 200 toneladas por día de minerales complejos de plata.

Al presente se han iniciado la construcción de obras civiles y se ha dispuesto una inversión de ocho millones de pesos bolivianos el pasado año.

COLQUIRI

Asimismo, se informó que este año se finalizará los trabajos de ampliación de la planta de casiterita en el distrito minero de Colquiri.

La finalidad del proyecto es incrementar la producción de minerales de estaño de la empresa Colquiri hasta una capacidad de 450 toneladas métricas por día.

.DELEGACION ESTUDIANTIL.- Una delegación estudiantil del Liceo Nacional de Calama -Chile, visitaron ayer al Prefecto del Departamento con motivo de expresar sus agradecimientos por las "atenciones recibidas". La delegación está compuesta por 42 personas, y encabezada por el Rector Raúl Aravena Villarroel y el Alcalde la Provincia Loa, Hugo Pizarro. En la fotografía el Prefecto Escobari recibe el saludo de algunos alumnos.

Cañeros preocupados por demora en obtener crédito

Una representación de la Asociación de Cañeros de Bermejo, declaró ayer a PRESENCIA su preocupación por la demora en el desembolso de un préstamo de 4.800.000 pesos con destino a las tareas de la pre-zafra.

La delegación integrada por René Mendieta, Pedro Pericón, Luis Paredes y José Hinojosa, se trasladó hasta La Paz con el propósito de entrevistarse con autoridades del Ministerio de Asuntos Campesinos y Agropecuarios y del Banco Central de Bolivia, a fin de lograr el desembolso del crédito antes citado que debe ser utilizado para las labores de la pre-zafra en una extensión de 2.900 hectáreas.

Los citados representantes dijeron que en caso de persistir la demora en la concesión del crédito, los perjuicios para la productividad serán grandes, en razón de que en esta época debe llevarse a cabo la limpieza de las plantaciones de caña para lograr un mejor rendimiento durante la próxima zafra.

El mismo grupo estuvo en La Paz a mediados del pasado mes. Durante su visita lograron del Ministro de Asuntos Campesinos y Agropecuarios la autorización para la concesión del crédito que debió ser efectivizado por el Banco Central, a través del Banco Nacional.

En su nueva visita a La Paz el grupo que representa a la Asociación de Cañeros de Bermejo, tiene intensión de entrevistarse con el Ministro Natusch y el Presidente del Banco Central a fin de lograr que se concrete el préstamo de 4.800.000 pesos.

Ramiro Condarco Morales:

La nacionalidad precedió a la Fundación de la República

Hoy, al mediodía, en el Salón de los Espejos del Palacio de Gobierno, el historiador Ramiro Condarco Morales recibirá de manos del Presidente de la República el Segundo Premio del Concurso Nacional de Ensayo sobre la Fundación de Bolivia

El Jurado Calificador del certamen, convocado en mayo del año pasado, declaró desierto el Primer Premio y otorgó el Segundo al trabajo "Orígenes de la Nación Boliviana" de Ramiro Condarco Morales, investigador nacido en 1927 en la ciudad de Oruro.

Entre los historiadores nacionales de la actual generación, que se caracteriza por realizar un análisis crítico de las fuentes, el comentario erudito y, esencialmente, la búsqueda de fuentes de primera mano, figura Ramiro Condarco Morales según la apreciación de Valentín Abecia Baldiviseo.

El autor de "Zárate, el temible Willka" se inició en las letras con dos publicaciones poéticas; entre sus libros de carácter histórico, además del citado, figuran "Protohistoria Andina. Propedéutica", "Atlas histórico de América", "Rigoberto Paredes: Historiador y Etnógrafo" y "El escenario Andino y el Hombre".

Condarco Morales expresó a PRESENCIA que en la investigación histórica deben conciliarse la Objetividad y la Subjetividad. Recordó su pasión por la Arqueología que le abrió las puertas del Pasado para mostrarle el encanto particular de las cosas viejas, y declaró que mantiene un respetuoso trato con la Poesía por ser ella la portadora de un universo donde caben esencialmente las intuiciones.

RAMIRO CONDARCO MORALES, **ganador del Segundo Premio Nacional de Ensayo sobre la Fundación de la República, historiador, nacido en Oruro en 1927, recibirá de manos del Presidente el premio que obtuvo con su trabajo "Orígenes de la Nación Boliviana". La ceremonia se cumplirá hoy al mediodía en el Palacio de Gobierno.**

CUESTIONARIO PARA CONDARCO MORALES

PRESENCIA presentó al recién premiado historiador boliviano un cuestionario: las siguientes son las respuestas de Condarco Morales a las preguntas propuestas:

P. La primera etapa de la vida boliviana es decir, la Fundación de la República entre otras marcas, lleva la de Casimiro Olañeta. ¿Cómo ve Ud, la influencia de este político en el nacimiento de la Nación?

R.- Factores de hondo carácter afectivo, sin duda, han desfigurado notablemente la imagen real de este singular y eminente caudillo político de principios de siglo XIX, al que, en parte, Bolivia debe la culminación de su proceso de conversión de nacionalidad en Nación. Esta desfiguración ha sido fruto de dos tendencias diametralmente contrapuestas tradicionalmente surgidas en el seno de la Historiografía Boliviana. Ambas llevan consigo posiciones igualmente exageradas y reprensibles. y ambas no están exentas de figuras descollantes: Por una parte René Moreno y Vázquez Machicado, y por otra, Sabino Pino Pinilla y Marcos Beltrán Avila, entre otros. Es necesario destacar los excesos de una y otra , y no incurrir en ninguno de los ya repetidos. El "olañetismo" historiográfico hace de Olañeta el único demiurgo de la nacionalidad y de la Nación boliviana; el antiolañetismo por el contrario, confiere ese mérito exclusivamente a los libertadores y al Mariscal Sucre. La influencia de ambos es igualmente importante en la formación y advenimiento de Bolivia. La fundación de la República de Bolivia sin la presencia del doctor Casimiro Olañeta es inconcebible. El es el conductor de las corrientes de opinión de inspiración nacionalista en el Alto Perú que acabaron por dar al país, en la Asamblea de 1825, constitución de estado independiente.

Una "visión" de la figura de Olañeta, hoy recomendable, es la que se desprende de las valiosas contribuciones de José Luis Roca recientemente dadas a conocer a través de la tribuna y de la prensa literaria del país.

P.- Ud. obtuvo el Segundo Premio Nacional "Presidencia de la República" con su trabajo "Orígenes de la Nación Boliviana". ¿Podría hacer un resumen de la tesis de su Ensayo?

R.- Es muy difícil ofrecer un resumen de una tesis de 150 páginas que ya es apretado compendio de otra que podría muy bien ser expuesta en 300 o 400 páginas, y que tuvo que ser precisamente, por mí, resumida para sujetarme a las bases del concurso convocado por la Presidencia de la República través del Instituto Boliviano de Cultura, en la primera quincena del mes de mayo del pasado año de 1975. Sin embargo, voy a procurar responder a su estimable como inevitable pregunta indicándole que la tesis desenvuelta por el ensayo premiado, hace de la nacionalidad preexistente el principal protagonista de los acontecimientos que culminan en el complejo de hechos que nos es habitual conocer con el nombre de creación de la República de Bolivia. Esa nacionalidad no se forma un día antes de la fundación de la República como lo han pretendido los historiadores tradicionales y quienes menciono al calce en las páginas de mi trabajo. El desenvolvimiento de la nacionalidad, como lo han entrevisto algunos historiadores, y sociólogos especulativos pero visionarios como Jaime Mendoza, se produce a lo largo de un complejo proceso de gestación, crecimiento y apogeo, a través de todo el período colonial. La fundamentación de mis primeras aseveraciones surgen del estudio sistemático de trabajos monográficos de muy alta especialidad como el representado por la tesis doctoral defendida en la Facultad de Filosofía y Letras de la Universidad de Sevilla, en 1971, por Josep M.Barnadas, quien ha hecho, por primera vez accesible la comprensión del advenimiento de la sociedad colonial de Charcas, y al mismo tiempo, del de su conciencia colectiva individualizada en los primeros tiempos del período colonial germen incontrastable de la futura nacionalidad altoperuana. Infortunadamente, trabajos monográficos como estos son reducidos para no decir excepcionales, y hay que verse obligado a trabajar la historia por sectores, en medio de grandes lagunas y con fuentes heterogéneas y desproporcionadas. Con frecuencia hay que encarar, como historiador general, problemas que sólo puede resolver el especialista de un sector en ausencia de él, el trabajo es más complicado y arduo de lo que es capaz de imaginar el profano.

Una vez localizado y puesto en relieve el organismo de la nacionalidad como simple "material etnográfico" y como forma de sentimiento de comunidad, me fue muy difícil describir su evolución a través de todo el período colonial en términos compatibles con la brevedad de una exposición de simple valor preliminar e introductivo en la que aquella tenía que caber.

En tal exposición, y aún más adelante, he destacado la misión de centro sintérgico y sustentador que, como nacionalidad en formación, ha desempeñado la sociedad de Charcas en el área de gestación y de expansión de los Estados Nacionales del mundo, y lo he hecho principalmente orientado por las fecundas sugerencias de Werner Sombart sobre el papel que han desempeñado las minas de plata del Alto Perú en la formación del Estado moderno. En esta época, Charcas jugó un rol histórico de importancia universal, y sólo gracias a su preeminente sitio como centro económicamente energético se constituyó en el foco propagador de las ideas de la emancipación americana, en la época de las revoluciones del 25 de mayo y de 16 de julio de 1809. La llamada guerra de la independencia llevó a la nacionalidad a su madurez, primero en 1816, y a su plenitud, finalmente, en 1824, en pleno torbellino de la "guerra separatista". La nacionalidad altoperuana, a través de la actividad de la logia patriótica y de las republiquetas, contribuyó ostensiblemente al triunfo de Ayacucho, cuya victoria no hubiera sido posible sin la participación del doctor Casimiro Olañeta en el desencadenamiento de la guerra civil entre realistas, en 1824. En este momento, la nacionalidad ya se encuentra en su hora de luz y en el camino de su búsqueda de expresión. Son aún horas dramáticas para el destino de la nacionalidad, hasta que el Vencedor de Ayacucho, gracias a su personal situación en los organismos de extensión de las soberanías intrusivas en ese instante existentes en el país, pero también gracias a sus principios y a su intachable vocación republicana, le tiende su brazo, y hace posible la realización de sus designios, tras haber expresado genialmente el vouloir vivre collectif de la nacionalidad altoperuana como un querer ser de sí mismo, expresión que encarna magistralmente el sentimiento de pertenencia y el de exclusión de la nacionalidad en insurgencia. Los anhelos de ella, acaban por imponerse, no como resultado de caprichos personales individualmente generados y arbitrariamente impuestos por uno o dos caudillos de indudable poder de sugestión caristmática, sino por la fuerza de acción de las grandes corporaciones colectivas en juego, no sólo comprometidas en el estrecho marco de vida de la nacionalidad sino en el contexto interamericano de la historia.

En América del sur, se impuso, en términos de Toynbee, la corriente de constitución centrífuga del Estado, con Páez, en Venezuela; La Mar, en el Perú; Fracia en el Paraguay; Rivadavia en Argentina; Bulnes en Chile; y Olañeta y Sucre en Bolivia. Este grandioso movimiento de constitución centrífuga del Estado transformaba a cada una de las distintas partes en proceso de concentración nacional en centros de presión recíproca segregativa. La Gran Colombia, Perú y Argentina, desempeñaron, a esa hora, respecto a Bolivia, el común papel de centros de presión con diferentes efectos cismáticos sobre las antiguas líneas de ruptura territorial charco-limeña y rioplatense-charqueña. Como consecuencia de estos influjos y también como efecto directo de las aspiraciones separatistas de la nacionalidad, perfectamente comprobables con la exploración de ese movimiento centrífugo, fue posible a Sucre, Olañeta y la Asamblea de 1825, convertir a la insurgente nacionalidad altoperuana en la Nación Boliviana de 1825, aun contra toda la resistencia de Bolívar. Tal el resumen de mi tesis.

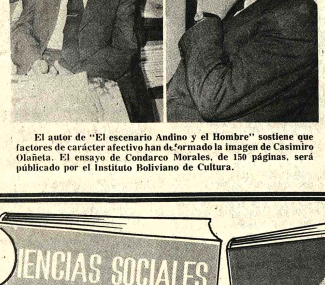

El autor de "El escenario Andino y el Hombre" sostiene que factores de carácter afectivo han desfigurado la imagen de Casimiro Olañeta. El ensayo de Condarco Morales, de 150 páginas, será publicado por el Instituto Boliviano de Cultura.

P. ¿Cómo juzga Ud, la labor de los historiadores bolivianos, qué corrientes han triunfado en el pasado y cuáles son las renovaciones que se advierten en nuestra época?

R.- Creo que los "historiadores" de Bolivia constituyen la flor y nata de la "intelligentsia" del país. Los más grandes pensadores nacionales han sido historiadores, o han hecho Historia de muy diversa manera: Moreno, Tamayo, Mendoza, Francovich, para no citar más que a las figuras eminentes. Por encima de la vigencia pasajera de las corrientes, y de los membretes casi siempre provenientes de Europa o de la comunidad espiritual de Occidente, la historiografía boliviana ha sido "moreniana" es actualmente "moreniana" y va a seguir siendo "moreniana". En realidad muy a pesar del extraordinario adelanto de la disciplina histórica hay mucho que aprender de Moreno, ya sea estudiando a Moreno y a los "morenistas" ya sea controvertiendo con ellos. Es más, los alentadores logros de la actual historiografía boliviana moderna se hallan precisamente en lo que ella tiene de reencuentro con Moreno, es decir: en el asentamiento y auge del rigor metodológico del trabajo histórico del que hoy tiene plena conciencia no sólo el historiador maduro sino el simple estudiante de historia. Lo importante para aquellos más que todo, es su concepción acerca del manejo del método en la investigación y en la exposición de la historia.

P.- Siendo Ud. historiador - lo que de algún modo significa poseer un panorama claro de los acontecimientos vividos por una sociedad- habrá advertido en la comunidad boliviana una serie de constantes. ¿A su juicio, cuáles serían estas constantes?

R.- Sin duda existen en la historia regularidades que nos permiten, cuando nos es posible "expresar en leyes de acuerdo con Franz Boas- los modos siempre repetidos del acaecer histórico"; pero esto representa ya hacer Historia Científica, es decir llevar a la Historia a su más alto grado de conocimiento, al más alto nivel del pensamiento especulativo y generalizador. Y esto es mucho pedir a una disciplina que, entre nosotros, sólo se halla en su nivel descriptivo, aparte de que hay necesidad de pensar en quienes han de considerar que la Historia es una ciencia puramente idiográfica y que el hecho histórico como acontecer no se repite nunca.

ARTE Y CULTURA

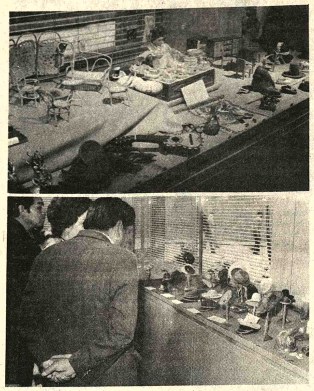

En la Casa Municipal de Cultura se ha abierto una exposición de diminutos objetos artesanales, pertenecientes a familias paceñas La muestra permite apreciar el espíritu que reinaba en las Ferias de Alasita del siglo pasado. En el gráfico, dos aspectos de esta excelente exposición.

Obra de Beethoven en el Teatro Municipal

La Sociedad Coral Boliviana y la Orquesta Sinfónica Nacional presentarán en el Teatro Municipal en los próximos meses la "Missa Solemnis" de L.v. Beethoven.

Ochenta voces por lo menos son necesarias para la puesta en escena de esta obra, considerada una de las más grandes del genio musical de Bonn. Para cubrir esta exigencia, la Sociedad Coral ha invitado a sus antiguos miembros a reincorporarse, en tanto que ha reabierto su libro de inscripciones para que los amantes del arte coral puedan participar en esta empresa musical.

Durante 1976 la Sociedad Coral presentará un amplio programa, colaborado por la Orquesta Sinfónica y el Ballet Oficial.

Según el informe de la Sociedad Coral -que este año celebrará su décimo aniversario- los ensayos se realizan en el Conservatorio Nacional de Música; tienen lugar los martes y jueves de horas 18 y 45 a 20 y 45, y los sábados de 14 y 45 a 17 y 45.

El primer ensayo general de la "Missa Solemnis" de Beethoven se cumplirá el sábado 31 del mes en curso.

Examen de ingreso a la Universidad

El Instituto de Materias Básicas abrió inscripciones para su curso intensivo que se inicia el JUEVES 29. Numero de alumnos limitado. Profesores UMSA. Biblioteca propia. Murillo 993 esq. Cochabamba (cuadra Lotería) . Teléfono 65387.

H. Municipalidad de La Paz

Disertación de la Poetisa y Escritora Chilena Mina Donoso

La Dirección General de Cultura de la H. Municipalidad de La Paz y la Embajada de Chile, invitan a la disertación de la poetisa y escritora chilena doña MINA DONOSO sobre el tema "LITERATURA FEMENINA LATINOAMERICANA" que se llevará a cabo el día miercoles 28 a horas 18.00 en la Casa Municipal de la Cultura "Franz Tamayo".

Dirección de Relaciones Públicas

Comunicado Militar

El Comando del Colegio Militar de las FF.AA., comunica, que en cumplimiento al Reglamento de Admisión de Postulantes a Caballeros Cadetes a este Instituto y Reglamento de Regimen Interno, no dará curso a ninguna solicitud de incorporación de Postulantes que no hayan cumplido con los exámenes de Selección fijados de acuerdo al Calendario programado en su oportunidad.

Asimismo, en cumplimiento a la Resolución N°. 02/76 de 14 del presente mes del Comando General del Ejército, todos aquellos Ex-Cadetes sancionados con la baja del Instituto, por contravenir disposiciones disciplinarias, no reunir condiciones mínimas que exige la formación intelectual, moral y física, no podrán ser reincorporados al Instituto en resguardo de la integridad moral de sus componentes.

SE ENCARECE NO INSISTIR

La Paz, Enero de 1976

Gral. Brig. Alfonso Villalpando Armaza Comandante del Colegio Militar de las FF.AA.

Conferencia Nacional de Etnomusicólogos:

Corresponde a organismos oficiales preservar el patrimonio artístico

Luego de cuatro sesiones de estudios, finalizó el pasado sábado la Primera Conferencia Nacional de Etnomusicología y Folclore.

El evento, auspiciado por el Ministerio de Educación, se realizó en la Casa Municipal de Cultura "Franz amayo". Participaron delegados de la mayoría de los departamentos.

La Segunda Conferencia se realizará el próximo año en la ciudad de Oruro.

Por considerar de interés, reproducimos a continuación el capítulo "Defensa del Patrimonio Folclórico" del informe presentado al directorio de la Conferencia por la Comisión del Temario "El Folclore en la Cultura Boliviana".

"Bolivia, es un país con fisonomía propia, en cuanto a tradiciones, leyendas y mitos se refiere, por su fuerza telúrica que no ha podido ser arrasada después de más de cuatro siglos de dominación. Al presente, cuenta con más de la mitad de su población total, que aún vive de acuerdo a sus manifestaciones ancestrales; sus usos, vestimenta, alimentación y expresiones emocionales, en base a las cuales realiza sus prácticas folclóricas, y configuran características peculiares que están lejos de sufrir transformaciones radicales inmediatas; dichos aspectos, lejos de considerarse negativos para el desarrollo y progreso del país, son auténticos valores que perfilan nuestro acervo cultural como uno de los más valiosos de América; por lo tanto, deben ser tomados muy en cuenta, cuando se trata el problema de la defensa del patrimonio folclórico del país.

"Dicha defensa debe iniciarse con la ejecutoria plena de los enunciados y leyes dictadas hasta el presente en su favor, o en su caso, efectuar una revisión de los mismos, con el propósito de estudiar su ampliación o rectificación.

"La comercialización del arte vernacular y folclórico, ha deformado su esencia con deficientes y falsas interpretaciones, al margen de la fiscalización y control de los organismos de Cultura Oficiales que tienen el deber de preservar el patrimonio artístico en general. Tomando en cuenta que nuestro patrimonio folclórico está expuesto principalmente a la piratería por parte de nuestros vecinos continentales se debe planificar el desarrollo de un programa especial de divulgación, con los mismos elementos folclóricos y en los mismos países que se dedican a esta acción. La promoción internacional de los valores culturales y folclóricos del país, es la clave para salir en defensa de nuestro patrimonio; no es difícil promocionar nuestra música mediante cintas magnetofónicas, discos, etc., buscando su difusión universal mediante el servicio diplomático, programas oficiales con carácter anual, delegaciones folclóricas al exterior, que muestren nuestra música, danza, canto y poesía popular; igualmente, con exposiciones de pictografía popular, máscara y trajes folclóricos.

"Dadas las consideraciones precedentes, la Primera Comisión, sugiere la adopción de las siguientes recomendaciones.

DE ORDEN INTERNO

"En el orden interno, antes que nada, se debe crear en el pueblo, un clima favorable a nuestra modalidad nacional, inculcando desde la niñez, que Bolivia, fue y es un pueblo fecundo en manifestaciones folclóricas. Para cumplir con este objetivo, proponemos:

"a) Inventariación y catalogación del patrimonio folclórico nacional; instrumentos con los cuales nadie podrá discutir propiedad.

"b) Calendario folclórico Nacional. Es urgente su elaboración para la ejecución permanente de la defensa del patrimonio folclórico del país y el conocimiento de su existencia por propios textos, recomendando su edición al Instituto de Musicología dependiente del Instituto Boliviano de Cultura.

"c) Mapa Folclórico Nacional. La falta le este documento, no permite ladelimitación específica de zonas bicléricas, lo que perjudica la consecución de una actividad permanente para la práctica y el fomento del folclore, por tanto, consideramos de urgente necesidad su elaboración.

d) Diccionario Folclórico. Se debe elaborar un diccionario folclórico nacional con carácter oficial, que igualmente, servirá de instrumento de defensa.

e) Creación de Oficinas de Registro de Folclore Nacional. Estas oficinas deben tener asiento en cada capital de Departamento, ser dependientes de las Alcaldías Municipales, creando los correspondientes para la contratación de personal especializado.

DE ORDEN EXTERNO

"En principio, disponer que representaciones diplomáticas, consulares de Bolivia en el exterior, realicen labor permanente de cooperación en el control y divulgación de toda manifestación folclórica, para lo cual el Gobierno, mediante disposiciones especiales les provea de los instrumentos necesarios, en coordinación con el Instituto Boliviano de Cultura y con el sostén económico de la Cancillería.

"Solicitar al Gobierno de la Nación, que dentro los convenios culturales con los países con los mantienen relaciones, se incluya un acápite especial que signifique defensa contra la usurpación de nuestro patrimonio folclórico.

"Finalmente, designar comisiones a diferentes Museos de Música de América, a objeto de hacer estudios y recopilación documentación pertinente a los temas bolivianos conservados en dichos repositorios".

Publicación

El Instituto de Investigaciones Físicas de la Universidad Mayor de San Andrés ha publicado su Resumen de labores, correspondiente a los años 1973-74. El texto consta de páginas comienza con una introducción de Carlos Aguirre y continúa con una serie de artículos científicos. Contiene también la revista, destinada especialmente a los especialistas, un capítulo de informaciones y otro con la cuenta de las publicaciones del Instituto de Investigaciones Físicas.

Necesito departamento en anticrético

Con tres dormitorios, garaje y demás dependencias, preferentemente en San Miguel, Calacoto, Achumani o La Florida, llamar al teléfono 84203 o Casilla 5376 La Paz.

SILVANA

El reloj suizo de confianza

Distribuidores para Bolivia:

LA PRECISION

Casilla 569 - Cochabamba

Consejo Nacional de Vivienda Minera

Convocatoria a Propuestas No. 1-76

Se invita a las firmas importadoras de vehículos, legalmente establecidas en el país a presentar propuestas para la adquisición de:

1 (una) unidad Jeep, para entrega inmediata.

Las propuestas deberán presentarse en sobre cerrado, cumpliendo con los requisitos de Ley, en la Secretaría General del Consejo Nacional de Vivienda Minera, ubicada en el Edificio CONAVI 10º Piso (Avenida 20 de Octubre, esq. Fernando Guachalla) , hasta el día viernes 30 de enero de 1976 a horas 18.00 p.m.

La Paz, enero 23, 1976

EL DIRECTORIO

Libros de Ciencias Sociales para I y II Intermedio y I Intermedio de Lenguaje

Textos ganadores en el Concurso de la Comisión Episcopal de Educación y aprobados por el Ministerio.

(Precio de venta en todo el país)

DISTRIBUIDORES PARA BOLIVIA

EDICIONES PAULINAS - LA PAZ
Calle Colón, 627- Tel. 26084
Casilla 3152

CENTRO SAN PABLO -COCHABAMBA
Calle Santivañez, 3861
Casilla 1540

El salón de la Infancia de París

(EFE) Una especie de pe- ...eño paraíso para los niños. ...bre todo para los menores de ...z años, que pueden intervenir ...n los juegos más variados, en ...ncursos de habilidad, en es- ...ectáculos improvisados. Pero ...mbién para los más grandes, ...ra los adolescentes, que en el ...lón de la Infancia de la ...ventud, de los Deportes y ...tracciones, pueden iniciarse ...a conducta automóvil, en las ...rreras motociclistas, en la ...áctica del esquí, o en el ...namiento en paracaídas. El ...lón de la Infancia y de la ...ventud, con sus 40.000 metros ...adrados, ofrece las máximas ...sibilidades de asombro para ...s jóvenes visitantes. Infinidad ...stands muestran cuanto se ...brica en el dominio de la ...guetería, de la librería, de la ...stimenta y del deporte para ...público joven, muy jóven ...clusó. El gran local de ex- ...siciones del distrito de la ...efensa de París, sirve de ...rco ideal para esta gran ...estra que atrae todos los años ...muchos cientos de miles de ...rsonas, de corta edad en su ...ayoría.

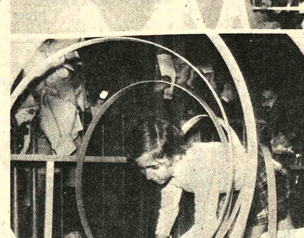

...TRE EL CIRCO Y EL ES- ...UI.

Una de las particularidades ...l Salón de la Infancia, es la ...sibilidad que ofrece, de ...mbio inmediato de ambiente y ...actividad. Una gran pista de ...quí, cubierta de nieve ar- ...cial, permite a los campeones ...ciernes, practicar el ...slalom" como si estuvieran en ...montaña, Terminanado el ...trenamiento, no tienen más que andar algunos pasos, para llegar a la Escuela de Circo, donde les espera la cuerda floja, el trapecio, los consejos de dos profesores que enseñan a los jóvenes las bases del ritmo, de la mímica, del sentido del equilibrio y de las diversas técnicas circenses. Después del circo, aquellos que sientan inquietudes tecnológicas pueden visitar el taller de mecánica, donde los especialistas revelan a los neófitos los misterios de dos tiempos y les dan consejos prácticos sobre la electricidad, las bujías, o el platillo magnético de sus velomotores. Y no es todo. La gendarmería había instalado un circuito automóvil en el que los futuros conductores podían recorrer varios centenares de metros en circuito cerrado, al volante de verdaderos vehículos de motor. Una auténtica iniciación al manejo de los coches, con un recorrido señalizado, reglamentado con semáforos y hasta con agentes de la circulación. En fin, lo que se dice una verdadera escuela de aprendizaje automovilístico.

EL CLUB CIENTIFICO.

Por último los más inclinados hacia el estudio de las ciencias avanzadas, tenían la ocasión de visitar el Club científico. En él se centraba el interés sobre una de las disciplinas que más estimulan hoy día la imaginación humana; el espacio. El club científico estaba a disposición de los jóvenes para construir y experimentar cohetes en miniatura. basándose en las leyes de la balística atmósferica. De esta manera, los aprendices del espacio podían percibir el juego de las fuerzas que permiten al hombre contemporáneo sobrepasar los mitos milenarios y llegar más allá de los límites de lo visible. Despertando la atención de los jóvenes sobre las múltiples precauciones que exige la manipulación de energías poderosas que elevan los proyectiles hasta el cielo, se favorece la formación de una conciencia indispensable en aquellos que serán los sabios del amañana.

ALFONSO LAFUENTE.

COLECCION PRIMAVERA - VERANO.- El diseñador Marc Bohan ha mostrado estas dos nuevas creaciones para la colección primavera-verano de Christian Dior. La modelo a la izquierda usa un traje sastre con cerradura de cinta en la cintura y enormes bolsillos a nivel del busto. A la derecha una modelo exhibe un traje de muselina verde, blanca y Malva con estampado floreado (Radiofoto AP).

Sociales

REUNIONES

El Presidente de la República, General Hugo Banzer Suárez, ofrecerá hoy un almuerzo en honor del Ministro para Inversiones de Venezuela, señor Constantino Quero Morales.

Con el mismo motivo invitó anoche una cena el Ministro de Planeamiento y Coordinación, General Juan Lechín Suárez. La reunión tuvo lugar en los salones del Hotel Crillón.

Hoy, la esposa del Canciller de la República, señora Amalia de Guzman Soriano, ofrecerá un almuerzo, para agasajar a la señora Carmen de Quero Morales, en el Sky Room del Hotel Libertador.

La Confederación de Empresarios Privados ofreció ayer un almuerzo en honor del Ministro para inversiones de Venezuela, señor Constantino Quero Morales, en los salones del Círculo de la Unión.

El Embajador del Perú, señor Guillermo Llosa Pautrat, ofrecerá hoy una recepción para despedir al Secretario de esa Embajada y la señora de Da Fieno, por su próximo viaje, concluída su misión diplomática en Bolivia.

El Gerente de la Cámara de Comercio e Industria Boliviano-Alemana y la señora de Rehnelt ofrecerán el viernes un cocktail a sus relaciones sociales.

ROTARY CLUB

Los socios de Rotary Club se reunirán mañana en un cocktail, en la sede de la institución. En esa oportunidad, ingresarán nuevos socios al Club.

Los miembros de la Asociación del Personal Diplomático ofrecieron una recepción en honor del Canciller de la República, y la señora de Guzmán Soriano. En la foto, un aspecto de la reunión que tuvo lugar en los salones del Círculo de la Unión.

Un aspecto del almuerzo de camaradería de la Unión de Escritores que tuvo lugar en los salones del Club de La Paz, con motivo de iniciar actividades y para celebrar el aniversario de su filial, el Comité Nacional de Literatura Infantil.

Agenda femenina

BLOQUE FEMENINO DE PROMOCION MORAL

Las integrantes del Bloque Femenino de Promoción Moral se reunieron ayer, bajo la presidencia de la señora Angélica Panozo, con motivo de programar la edición de una cartilla contra el alcoholismo.

UMA

Las socias de la Unión de Mujeres de las Américas se reunieron ayer, en casa de su presidenta, señora Zoila de Antezana, para elegir a la candidata de la entidad para la elección de Mujer de las Américas.

CONIF

Las componentes de la Confederación Nacional de Instituciones Femeninas se reunirán el jueves, en su sede, bajo la presidencia de la señora Marina Córdova.

AMIGOS DE LA CIUDAD

La Agrupación Femenina de Amigos de la Ciudad se reunirá hoy, a horas 10 y 30, en su Secretaría.

FRATERNIDAD DE DAMAS POTOSINAS

La Fraternidad de Damas Potosinas se reunirá hoy, en un té, en casa de la señorita Aurora Arce.

COMITE DE DAMAS ROTARIAS.

El Comité de Damas Rotarias se reunirá en sesión ordinaria, mañana a horas 10 y 30, en sus Secretaría de la Av. 6 de Agosto Nº 2655.

Té AMANCAY Té PECTORAL

Directores de Agencias de viaje de Venezuela visitarán Bolivia

Bajo el patrocinio de la línea aérea IBERIA, el próximo 10 de febrero, llegarán a La Paz, 10 Directores de prestigiosas Agencias de Viaje de la hermana República de Venezuela, en Viaje de Familiarización.

Este Viaje explicó el Gerente General a.i. de IBERIA, Raúl Pino - Ichazo, es el resultado de un esfuerzo de IBERIA para contribuir al turismo de ingreso a Bolivia. "Afortunadamente, hemos encontrado plena cooperación de Empresas y entidades relacionadas con el turismo, que nos brindarán su mejor cooperación e interés, a fin de que los Agentes de Venezuela conozcan los maravillosos alrededores de La Paz", dijo Pino Ichazo.

Destacó por otra parte el encomiable sentido comercial de los Ejecutivos del Hotel Libertador, Monsa Tours, Titikaka Ltda., Transturin, Exprinter y Destilería Boliviana, firmas que pondrán a disposición de los Agentes, en forma gratuita todos sus servicios.

Los Agentes Venezolano tendrán una estadía de 5 días en La Paz, lapso dentro del cual visitarán el Lago Titikaka, haciendo la travesía en la embarcación Hovermarine, Tiwanacu . Los Yungas, Chacaltaya, excursiones que serán matizadas con agasajos por parte de IBERIA y las firmas nombradas.

Se inició presentación de modas para el verano

PARIS,ENERO 24 (AFP).- La moda de primavera-verano 1976, cuya primera presentación comenzó ayer en París, está determinada por una silueta única, recta, pero agil y móvil.

Los modistos parisienses optaron casi todos por tejidos a la vez secos y ligeros, como la franela o la gabardina, y por telas fluidas como el jersey, los tweeds livianos, creps y muselinas.

Los colores de la estación serán todas las gamas de rojo, los rosas y anaranjados, en general mezclados, el verde intenso, un poco de azul, pero sobre todo el blanco puro y las combinaciones azul y blanco y negro y blanco.

El modisto Louis Feraud anunció "una fantasía llevable" en negro y blanco con explosiones de colores puros, mientras que Chanel sigue en su linea de trajes sastre , con chaquetas cortas, cuellos blazer y faldas plisadas.

Pierra Balmain subraya la silueta con hombros cuadrados y trajes sastre compuestos por chaquetas de talle largo y faldas aparentemente rectas pero animadas por un pliegue delantero.

Serge Lepage presentará una línea en movimiento, marcando el talle al comienzo de la cadera con efectos ablusonados, faldas asimétricas y rasgadas y vestidos superpuestos.

Hubert de Givenchy propondrá conjuntos blazer clásicos con faldas rectas con falsos pliegues, abrigos como blazers alargados o de tipo kimono, casacas ligeras con faldas plisadas, chalecos sin mangas para todas las horas del día y de la noche y algunos toques típicos de Marruecos o Afganistan.

Lanvin pensó , al idear su colección, en las elegancias estivales de tipo Caracas, Nueva Orleans, El Cairo o Japón.

Para el día imaginó pantalones masculinos, con pliegues, bolsillos y dobleces, y chaquetones derechos o chaquetas de estilo artesano sobre vestidos camiseros, y para la noche ideó un despliegue teatral en tafetas, encajes y puntillas.

Finalmente, Esterel presentará su blusón ablusonado que hará juego con pantalones, faldas y vestidos.

Su estilo estará marcado por la soltura de las faldas sofisticadas de talle escurridizo, y para la noche creó la superposición de muselinas que, según el grado de pudor de quienes las lleven, permitirán admirar el grado bronceado integral de la piel.

Curso de mujeres dirigentes

..Santiago de Chile será la sede del Undécimo Curso Interamericano de Mujeres Dirigentes que auspicia la Comisión Interamericana de Mujeres y el gobierno chileno.

La Junta Nacional de Acción Social enviará sus delegadas a la reunión que se realizará del 8 al 18 de marzo y en la que participarán dos representantes de cada uno de los Estados Miembros de la OEA.

El temario del seminario es el siguiente: 1. Grado de participación de la mujer en la vida activa de sus respectivos países. 2. Análisis de la realidad socio económica de la mujer americana en los campos de la salud, educación, alimentación legislación y seguridad social. 3 El papel de los medios de comunicación en el proceso de integración de la mujer a la vida activa de sus países y del mundo. 4. Estrategias de métodos para capacitar a los dirigentes.

Exhortación apostólica

(Viene de la página 3)

vicción interior de que el Creador ha puesto en ellos sus leyes. El reciente Concilio afirmó, en este sentido, la legítima autonomía de la cultura, y particularmente de las ciencias (78). Tratamos aquí del verdadero secularismo: una concepción del mundo según la cual este último se explica por sí mismo sin que sea necesario recurrir a Dios; Dios resultaría pues superfluo y hasta un obstáculo. Dicho secularismo, para reconocer el poder del hombre, acaba por sobrepasar a Dios e incluso por renegar de El.

Nuevas formas de ateísmo - un ateísmo antropocéntrico no ya abstracto- y metafísico, sino pragmático y militante- parecen desprenderse de él. En unión con este secularismo ateo, se nos propone todos los días, bajo las formas más distintas, una civilización del consumo, el hedonismo erigido en valor supremo, una voluntad de poder y de dominio, de discriminaciones de todo género: constituyen otras tantas inclinaciones inhumanas de este "humanismo".

Por otra parte, y paradójicamente, en este mismo mundo moderno, no se puede negar la existencia de valores inicialmente cristianos o evangélicos, al menos bajo una forma de vida o de nostalgia. No sería exagerado hablar de un poderoso y trágico llamamiento a ser evangelizado.

LOS QUE NO PRACTICAN

56. Una segunda esfera es la de los no practicantes: toda una muchedumbre, hoy día muy numerosas, de bautizados que, en gran medida no han renegado formalmente de su bautismo, pero están totalmente al margen del mismo y no lo viven. El fenómeno de los no practicantes es muy viejo en la historia del cristianismo y supone una debilidad natural, una gran incongruencia que nos duele en lo más profundo de nuestro corazón. Sin embargo, hoy día presenta aspectos nuevos. Se explica muchas veces por el desarraigo típico de nuestra época. Nace también del hecho de que los cristianos se aproximan hoy a los no creyentes y reciben constantemente el influjo de la incredulidad. Por otra parte, los no practicantes contemporáneos, más que los de otras épocas, tratan de explicar y justificar su posición en nombre de una religión interior, de una autonomía o de una autenticidad personales.

Ateos y no creyentes por una parte, no practicantes por otra, oponen a la evangelización resistencias no pequeñas. Los primeros, la resistencia de un cierto rechazo,la incapacidad de comprender el nuevo orden de las cosas, el nuevo sentido del mundo, de la vida, de la historia, que resulta una empresa imposible si no se parte del Absoluto que es Dios. Los otros, la resistencia de la inercia, la actitud un poco hostil de alguien que se siente como de casa, que dice saberlo todo, haber probado todo y ya no cree en nada.

Secularismo ateo y ausencia de práctica religiosa se encuentran en los adultos y en los jóvenes, en la élite y en la masa, en las antiguas y en las jóvenes Iglesias. La acción evangelizadora de la Iglesia, que no puede ignorar estos dos mundos ni detenerse ante ellos debe buscar constantemente los medios y el lenguaje adecuados para proponerles la revelación de Dios y la fe en Jesucristo.

ANUNCIO A LAS MUCHEDUMBRES

57. Como Cristo durante el tiempo de su predicación, como los Doce en la mañana de Pentecostés, la Iglesia tiene también ante sí una inmensa muchedumbre humana que necesita del Evangelio y tiene derecho al mismo, pues Dios "quiere que todos los hombres se salven y lleguen al conocimiento de la verdad" (79).

(Continuará)

Fallecimientos

En la paz del Señor y confortada con los auxilios de la santa religión católica ha dejado de existir la que en vida fué abnegada y ejemplar esposa:

...ra. IRENE OPORTO PLAZA de ORDOÑEZ (Q.E.P.D.)

...uro Ordoñes Echeverría (esposo); Grover, Edgar, Jorge, ...ggy, Fanny (hijos) Aurelio, Inés, Natividad, Márey, Sil...tre, José y Felipe Oporto Plaza (hermanos); hermanos ...líticos, sobrinos y demás familiares, ruegan a sus amista...s en especial al personal de la Empresa Constructora ...ETRECEVIC y Cía., residentes de: Senajo, Tacarani y San ...dro de Buena Vista; se dignen a asistir a la traslación de ...s restos mortales de la extinta al Cementerio General. ...cortejo fúnebre partirá de la calle 7, Plan Nº 561 (ciudad ...télite) a Hrs. 10 a.m. del Día de hoy martes 27 del ...esente. ...asistencia a este acto piadoso comprometerá la eterna ...titud de la familia doliente. ...rvicios Funebres "VASQUEZ" Tel. 54656

..."BOLIVAR"S.A. DE SEGUROS participa el sensible falleci...iento del que en vida fue su asegurado

Don JUAN SANCHEZ CHOQUE

(Benemérito de la Patria)

(Q. E. P. D.)

...mona Barrera de Alvarez esposa; Mercedes S. de Gonza... hermana; Ramón Gonzales hermano político, ruegan a ... amistades y en forma especial a los novenantes de la ...rgen de Chuchulaya se dignen asistir a la misa de Cuerpo ...esente a Hrs. 10 a.m. y a la traslación de los restos ...rtales al Cementerio General el día de hoy Martes 27 a ... 11.oo a.m. ...cortejo fúnebre partirá de la calle Final Rodríguez esq. E. ...lmón Nº 66. ...vor que comprometerá la gratitud de la familia doliente.

La Paz, enero 1976

...la paz del Señor ha dejado de existir el que en vida fue ...mplar esposo y padre:

Don JOSE SEGALES CHAVES (Q. E. P. D.)

...cinta S. de Segales, (ausente) esposa; Marcelino Segales S. ...os; Angélica A. de Segales hija política; Antonio Segales L. ...sente) hermana política; Gladys, Lourdes, Elsa, Marcelito ...gales A. nietos; primos, sobrinos y demás familia ruegan ...s amistades y en forma especial al Sindicato de Panade...s, Fraternidad 14 de Septiembre y demás personas piado...s se dignen asistir a la traslación de los restos mortales ...l extinto al Cementerio General el día de hoy martes 27 ...horas 4 de la tarde. ...cortejo fúnebre partirá de la calle Rosendo Rojas Nº 355 ...illa Victoria. ...avor que comprometerá la gratitud de la familia doliente.

La Paz, enero 1976

..."BOLIVAR"S.A. DE SEGUROS participa el sensible falleci...iento de la que en vida fué su asegurada.

...ña. JOSEFA SALAZAR v. de CHUMACERO Q. E. P. D.

...an y Ricardo hijos; hijos políticos y demás familia ruegan ...sus amistades y demás personas piadosas se dignen asistir ...la traslación de los restos mortales de la extinta al ...menterio General el día de hoy martes 27 a hras. 3 de la ...rde. El cortejo fúnebre partirá de la calle Yanacocha local ...Mutilados é inválidos de la Guerra del Chaco "AMIG". ...vor que comprometerá la gratitud de la familia doliente.

La Paz, enero 1976

En la paz del Señor ha dejado de existir el que en vida fue:

Don JOSE ALVARADO PINTO MEDINA Q. E. P. D.

...lga Flores de Pinto, esposa, Mery Pinto de Monrroy y José ...into Flores, hijos Gonzalo Monrroy M. hijo político, Patricia ...y Ana Monrroy Pinto, nietos los primos, sobrinos y demás ...deudos ruegan a sus amistades, personas piadosas y en ...especial a los Ex-combatientes de la Guerra del Chaco, ...sociación de Contadores, Federación Boliviana de Billar, ...illar Montecarlo, Club Social Palermo, se dignen concurrir a ...a traslación de los restos mortales el día de hoy martes 27 ...hras. 16 p.m. (4 de la tarde). El cortejo fúnebre partirá de ...a Av. Busch 1890 casi esq. Díaz Romero (iglesia Adventista) ...Será favor que comprometerá la eterna gratitud de la ...familia doliente. ...Servicios de Casa VALDIVIA c/Graneros 121 Tels. 25254- ...24290.

Misas

Josefina Barrientos vda. de Vega, esposa; Beatriz (ausente), María Luisa, Ana María, Alfredo, María Meredes, José Andrés Vega Barrientos hijos; Hilda Miranda de Vega, John D. Kopman, hijos políticos; Mario Iraola, Leonor de Urquieta, Leonor de Salamanca, Zaida Vega, Blanca vda. de Caballero, hermanos; Irene de Iraola, Guillermo Urquieta, hermanos políticos; sobrinos, tíos, nietos y demás familia del que en vida fue virtuoso y ejemplar padre, señor

Dn ALFREDO VEGA AGUIRRE Q. E. P. D.

invitan a sus parientes, amistades, Rotary Club Central, Sur y Miraflores, residentes potosinos y demás instituciones a las que perteneció el extinto, a la misa que recordando los 8 días de su llorado fallecimiento se mandará oficiar el día de hoy martes 27 del presente a Hrs. 11:30 a.m. en la iglesia de María Auxiliadora. Su asistencia comprometerá el reconocimiento de la familia doliente.

Lic. FRANCISCO BUENO GUERRA

Director General del Tesoro Nacional (Q.E.P.D.).

PANCHO:

Ante el desconsuelo que sentimos tus compañeros de trabajo, por tu prematura partida hacia la ETERNIDAD, queremos unirnos Espiritualmente a TI, en la misa que se oficiará, en la Iglesia de la Merced el día de hoy Martes 27 a horas 19 p.m.

La Paz, 26 de Enero de 1976

Luisa G. v. de Mercado, madre; Jaime, y Rodolfo, hijos; hermanos, tios, hermanos políticos, sobrinos, primos y demás familiares de los que en vida fueron:

Tcnl. JAIME MERCADO GARNICA

Sra. FORTUNATA MERCADO DE MERCADO

Q. E. P. D.

invitan a la misa que en sufragio de sus almas y recordando los tres meses de sus sensibles fallecimientos, se mandará a oficiar el día de hoy martes 27 a horas 18 y 30 en la Iglesia de La Merced (Colón esq. Comercio). El duelo se despide en la puerta del templo. Su asistencia comprometerá la gratitud de la familia doliente.

La Paz, enero de 1976

Ministerio de Transportes,Comunicaciones y Aeronáutica Civil

Servicio Nacional de Caminos

INVITACION Nº 1/76

PRESTAMO AID-Nº 511-T-050

Servicios de Ingeniería para caminos de colonización en el "Proyecto de Desarrollo de Tierras Subtropicales "en el Departamento de Santa Cruz.

Por orden del señor Ministro de Transportes, Comunicaciones y Aeronáutica Civil, se hace conocer a las Firmas Consultoras Nacionales o extranjeras de países del Código Geográfico de AID 941, que el Servicio Nacional de Caminos requiere servicios de consultoría para la realización de Estudios y Diseño Final en los caminos de penetración en el área San Julián y Chané-Independencia-Piray, dentro el proyecto de Desarrollo de Tierras Subtropicales a cargo del Instituto Nacional de Colonización.

Los interesados pueden retirar las especificaciones del Departamento de Mantenimiento del Servicio Nacional de Caminos situado en la Avda. 20 de Octubre Nº 1824 (interior) previo pago de $b. 200.00.

Las propuestas deben ser presentadas en sobre lacrado y sellado, llenando las formalidades de Ley, incluyendo Solvencia Fiscal y acompañando boleta de garantía de seriedad de la propuesta hasta horas 16:00 del día 22 de Febrero de 1976 en el Departamento de Mantenimiento del S.N.C.

La apertura de propuestas se llevará a cabo el día 23 de febrero de 1976 a Hrs. 16 y 30, en la Jefatura de Operaciones en reunión de la Junta de Licitación del Servicio Nacional de Caminos.

DIVISION DE RELACIONES PUBLICAS

AVISOS ECONOMICOS

Revistas Libros

GISBERT Y CIA. S.A.
Casilla 195
Conocimientos indispensables para el hombre de nuestro tiempo en:
CULTURA GENERAL 4 tomos.
PARNASO - Diccionario Sopena de Literatura 3 tomos.
SOPENA - Geografía Universal 3 tomos
SOPENA Historia Natural Ilustrada
MARTINEZ AMADOR - Diccionario Gramatical y de Dudas del Idioma.
FERRATER MORA Diccionario de Filosofía 2 tomos
CASARES - Diccionario Idiológico de la Lengua Española.

VENDO IMPERMEABLES, libros y otros. Ref. Aspiazu 739 (24-25/67872)

Departamentos Habitaciones

SOPOCACHI Alquilo a dos personas, dormitorio confortable. Pensión Teléfono 28079. (22-27/67696)

ALQUILO OFICINA para médicos. Para ver 20 de Octubre 1983. (23-25/67856)

Carvajal- Yanacocha 448- Tel. 54862 - Departamento alquiler siete habitaciones dependencias independiente Av. América exclusivamente para oficinas entrega vacía. (27-28)

GARZONIER Cocina, baño, alquilo teléfono 43496 Señor Cárdenas. (27- 28/67890)

Carvajal- Yanacocha 448- Habitación anticrético calle Graneros, vacía. Habitación anticrético Catacora. Otras distintas zonas. (27-28)

ANTICRETICO Pequeña garzonier Guachalla 785. (27-29/67889)

Carvajal.- Yanacocha 448. Tel. 54862 -Departamento propiedad horizontal vendo Jorge Sáenz confortable entrega vacía. Casita calle Bilbao la Vieja zona Buenos Aires 260.000 vacía. (27-28)

Carvajal. Yanacocha 448. Vende departamento propiedad horizontal Av. Armentia tres dormitorios, dependencias, terraza entrega sobre dos frentes excelente ubicación entrega vacía inmediata motivo viaje. Otras casas distintas zonas. (27-28)

Carvajal. Yanacocha 448. Departamento alquiler calle Tejerina San Pedro entrega 20 días. Otro misma calle anticrético departamento dos dormitorios, vacía. Departamento o anticrético calle Calama. Calle Inquisivi cerca Cine Universo. Otros distintas zonas. (27-28)

Tiendas Kioscos

Carvajal- Yanacocha 448. Tel. 54862 - Departamentos, y dos tiendas anticrético Zoilo Flores excelente ubicación dos dormitorios, dependencias entrega inmediata. (27-28)

Carvajal Yanacocha 448- Kiosco anticrético ofrezco Genaro Sanjinés buen lugar. (27-28)

Casas

EN VENTA Una casa Av. Eduardo Abaroa 1265, zona Chijini, 3 cuadras arriba Av. Buenos Aires, precio ocasión (20-26/67669)

VENDO Casa 8 habitaciones 210 metros, Miraflores calle Enrique Borda 1008 Juan Manuel Loza. Ref. Teléfono 52903 (24-26/67868)

VENDO CASA vacía en Sopocachi 5 dormitorios teléfono, pequeño jardín, garaje. Referencias misma casa. Armaza 2933, cerca parque Zamudio de 11 a 13 (25-27/67883).

SE ALQUILA Residencia toda comodidad 4 dormitorios. Referencias calle 21 esquina Los Pinos, bajando mano derecha No. 29 (Calacoto) Teléfono 83058 (R).

Carvajal.- Yanacocha 448. Tel. 54862.- Vende casa Buenos Aires excelente lugar entrega vacía, reconoce anticréticos deuda hipotecaria ocasión (27-28)

Carvajal- Yanacocha. 448 Vende casas, Obrajes calle 16 tres departamentos dependencias, amplia terraza nueva a estrenar entrega vacía, facilidades. (27-28)

Carvajal. Yanacocha 448. Vende casas calle Rodríguez cerca Mercado departamento completo dos almacenes entrega vacía buena ubicación.- Casa Sajama dos departamentos, dependencias entrega vacía ocasión. (27-28)

Carvajal. Yanacocha 448 vende casa calle Sagárnaga lugar comercial departamentos, tiendas entrega vacía ocasión. (27-28)

Carvajal- Yanacocha 448. Vende casa Illampu lugar comercial departamentos, habitaciones tres almacenes entrega vacía reconoce anticréticos, ocasión. (27-28)

Carvajal. Yanacocha 448- Casa junta contrato mixto Pasos Kanqui dos dormitorios dependencias entrega cerca Hospital Obrero. (27-28

Propiedades Terrenos

COMERCIAL MERCURIO Galería Luz Oficina 10-A teléfono 20723 Venta lotes de terreno de 300 metros a grandes facilidades de pago zona El Alto La Paz(24-28/67877)

Carvajal Yanacocha 448. Lote vendo Achumani sector Koani 304 mts. Lote Villa Fátima calle Pariente 263 mts. cercado buen lugar. Lote con dos habitaciones vendo Tembladerani calle Caupolicán 132 mts., ganga 28.000. Lote Vino Tinto 164 mts.22.000 ocasión. Otros lotes distintas zonas. (27-28)

Empleados

COCINERA COMPETENTE con certificados y garantía. Precisamos teléfono 82848. (R)

Tocadiscos TV-Radios

SE VENDE un equipo Sanyo 3 en 1 nuevo, informes teléfono 56148 (24-26/67867)

Préstamos Dinero

Carvajal Yanacocha 448- Tel. 54862- Dinero presto desde 5.000 adelante. Dólares desde 500.- Sobre joyas desde 1.000 asimismo necesito capitalistas no pagan comisión reserva. Garantía, Solvencia. (27-28)

DINERO PRESTO Sobre joyas, teléfono 40577 (20-27/67676)

Orquestas

LOS ONIX Conjunto electrónico, teléfono 54333. (23-7/67851)

ORQUESTA Electrónica, teléfono 53220. (7-3-II/67310)

ORQUESTA Electrónica "Pentagrama" lo mejor para sus fiestas, teléfono 54668 (27-3/II/76)

ORQUESTA L.M. De Lucho Manchego. Teléfono 21141 (26-29).

ofertas especiales

VENDO $b. 90.000.- casa amoblada, con horno, camino antiguo Quillacollo, Km. 2 Buscar al Sr. Toribio teléfono 8113 COCHABAMBA (23-28/67857)

EN VENTA ACORDEON tipo profesional marca "MAESTROPIANO" nuevo. Ref. Calle Pisagua No. 718 (Preguntar por el Sr. Arturo Millares (27-2/R)

SE ALQUILA o compra teléfono particular en San Miguel. Llamar al teléfono 26495. (27-28/67892)

EN ORURO Vendo negocio acreditado y hornos Volcán. Informes: Confitería Urus. Potosí 879 (24-29/67871)

Vehículos

VENDO Auto Opel Mata modelo 1973 $b. 90.000. Ref. Teléfono 82548 (24-26/67865)

.VENDO Volkswagen 1.600 TL, modelo 1974 con 6.300 Km. Referencias teléfono 58455 - 58456. (27-30/67888)

SE VENDE Por motivo de viaje al mejor postor vagoneta Chevrolet Brasilera modelo 1975, 6 en línea, 4 velocidades. Sin recorrido dólares 9.000. Referencias Clínica Aranda teléfono 43004.- 54865(27-1/67893)

OCASION Vendo camión Ford recién reparado, facilidades ver en garaje Villalobos 1825 final. (27-1-II/67894)

Técnicos

TECNICO CALEFONES Repara, instala, teléfono 55449 (20-27/67665)

TECNICO LAVADORAS Repara toda marca, teléfono 55449 (20-27/67665)

TECNICO Repara refrigeradores, cocinas, calefones, lavadoras, teléfono 55449 (20-27/67665)

TECNICO ELECTRICISTA Reparación, instalación, teléfono 63637. (21-28/67681)

NECESITO Técnico en fabricación de tubos de cemento. Referencias teléfono 22888. (27-28/67811)

TELEVISORES Especialista repara a domicilio con garantía. Teléfono 41088 (17-411/67516)

SERVICIO Radio T.V. teléfono 82033, Obrajes (20-26/67670)

Varios

ORGANIZACION "JET" Ayacucho 429 Of. 5. Teléf. 23616
Tramitamos Volando:
LIBRETA DE SERVICIO MILITAR 20 días.
PASAPORTES en 8 horas. "Jet" Teléf. 23616
CARNET DE IDENTIDAD Trámites al vuelo. "JET" Teléf. 23616
PLACAS PARA VEHICULOS en 8 horas "JET" Teléf. 23616
TRANSFERENCIAS de **CASAS TERRENOS** etc. Trámites al día. "JET" Teléf. 23616.
PAGO DE IMPUESTOS a la RENTA, MUNICIPALIDAD "JET" teléf. 23616.
TITULOS EN PROVISION NACIONAL Trámites al día. "JET" Tel. 23616.
PROFESORES, INSCRIBIMOS al **ESCALAFON.** Trámites al día. "JET" Teléf. 23616.
TRANSFERENCIA DE VEHICULOS Trámites al día. "JET" Teléf. 23616.
TITULOS DE BACHILLER, en 20 días "JET" Teléf. 23616.
INSCRIPCION DE NEGOCIOS a la RENTA, MUNICIPALIDAD Trámites al día. "JET" Teléf. 23616. (27-2/67895)

HOTEL ATLANTIC Avenida Armentia 521, teléfono 23342, habitaciones individuales $b. 20.-- Delegaciones convencional (17-1711/67549).

VAJILLA Alquilo para fiestas, teléfono 54668. (22-2/67694)

SE PRECISA Estufa a gas, bicicleta para niño o niña, una silla mecedora. Ref: Teléfono 84182 entre horas 17-20. (23-30/67854)

EXTRAVIO Rogamos dar datos sobre el Expediente de la Sra. Msrina S. v. de Quiroz, extraviado en el Departamento de Educación del Ministerio de Minas. Ref. Teléfono 83126. (25-26/R.)

Llegaron llegaron Motores usados americanos Ford, Chevrolet, International, Dodge, Rambler, radiadores, parabrisas, alternadores, trenes delanteros, tambores, diferenciales, arranques, máscaras cajas, culatas, a precios de ocasión. Zoilo Flores 1284 (14-29/67514)

EN VENTA Artículos eléctricos y otros enseres de casa, todo de manufactura americana 83409. (27/67869)

POTOSI

LOTE En venta en la avenida Blanco Galindo en Villa Busch 530 m2. con nueve habitaciones, habitables, agua, luz, precio 650 millones. Referencias la misma Cochabamba. (17-2II/8690)

EN POTOSI Ha sido extraviada la Libreta de Ahorro Nº 21-147 del Banco de Crédito Oruro, perteneciente a: Aurelia Alderete v. de Sunagua por haberse extendido la duplicada la anterior queda nula. (25-27/9786

ORURO

EN ORURO Vendo casa amplia, céntrica en Adolfo Mier 521. Ref. Teléfono 50657. Oruro (24-31/0)

SANTA CRUZ

EN SANTA CRUZ VENDO Casa nueva con todas sus dependencias, céntrica, zona parque El Arenal Ref: 2-8325 , 2-4813.(21-26/64128)

COMERCIAL ROMAN Compra venta propiedades, alquileres, anticresis, Gestoría de trámites generales, préstamos hipotecarios, se caracteriza por su seriedad y honradez, ahora en Chuquisaca 105, teléfono 23005, casilla 295 SANTA CRUZ (17-10-II-I/67546)

EN SANTA CRUZ Lote en venta 620 m2 Urbanización Polanco, segundo y tercer anillo, teléfono 23921 (20-30/67668)

EN SANTA CRUZ VENDO Tornería Mecánica completa, informes teléfono 2-4925 (22-2/64132)

CASA EN MONTERO Ve[...] 410 mts. pleno centr[...] Referencias Arenales [...] teléfono 2-2564 Santa C[...] (17-31/64127)

SANTA CRUZ Vendo lote[s] 700 y 1.000 m2. con agua [...] sin intermediarios. [...] Santa Cruz : Teléfono 2[...] La Paz: Teléfono 2534[...] 3/67541)

DE OCASION En Santa [...] vendo propiedad 150 [...] táreas alambradas co[n] cabezas de ganado [...] noria, árboles frutale[s] Kms. al Norte. Tratar [...] Aroma 597 teléfono 2[...] Interior casilla 298[...] 5II/64142)

Récords Mundiales

AGENDA

PRESENCIA Av. Mariscal Santa Cruz, Edif. Esperanza CENTRAL Tel. 40460 - 41125 y 52184 - GERENCIA: Tel. 52172. PUBLICIDAD Tel. 52178 REDACCION: Tel. 51998.- Casilla 1451 Cajón Postal 3275.

FARMACIAS DE TURNO

Del 24 al 31 de enero

SANTA MONICA Dr. Waltér Cusicanqui, Plaza Illimani, **SAN GERARDO** Dra. Lida Heich Av. Saavedra Nº 1993, **SOCORRO,** Dra. Inés Pradel, Landaeta-Gral Lanza Nº 689 Tel. 63572, **PERALTA,** Dr. Anibal Peralta, Villamil de Rada Nº 121 Tel. 52522, **NORTE** Dra. Hilda Puña, Av. ARMENTIA Nº 549 Tel. 22781, **LA ESTRELLA** Dra. Alcira Osorio, Av. Central, Villa Copacabana. **SANTA CATALINA** Dra. Hilda Husmayo, Colombia esq. Boquerón 601 Tel. 21401.

FARMACIAS DE TURNO PERMANENTE

OBRAJES Plaza Franz Tamayo Tel. 82081 SAN CARLOS Av. República 26 Tel. 20223 Villa Victoria, VERACRUZ Av. Antofagasta Nº. 100 Tel. 59107 Alto de La Paz. CRISTO REY General Lanza 2110 Tel. 27534 Sopocachi Alto.

TELEFONOS DE URGENCIA

BOMBEROS 119 - ASISTENCIA PUBLICA 118-2211 - RADIO PATRULLA 110 - TRANSITO 26148 SAMAPA 26628 - 26548 - ENERGIA 54357 - TELEFONOS (RECLAMOS) 113 INFORMACIONES 104 SEÑORITA HORA 117 LARGA DISTANCIA EXTERIOR 55907-09 INTERIOR 20402-03 HOSPITAL DE CLINICAS CENTRAL 22821 - 22872 - AASANA 59333-59310.

FLOTAS

TRANS SERVICE LTDA. Alto de la Alianza Nº. 630 Tel. 43154 TRANSPORTES "EL CHAPACO" Chuquisaca 568 Tel. 40258 TRANSPORTES UNIVERSO Av. Montes 638 Tel. 42831 EXPRESO SAMA Plaza Riosinho Nº. 98 Tel. 64436-28462 TRANSPORTES PULLMAN BOLIVIA Plaza Alonso de Mendoza Tel. 55854 - 25893 ANDINO León de la Barra 360 Tel. 20471 CONTINENTAL Av. Montes 675 Tel. 29061 COPACABANA Av. Montes 620 Tel. 20477 - 40461 LAURO Av. Camacho 1223 Tel. 27677 TRANSPORTES PILCOMAYO Figueroa esq. Tiquina Tel. 22858 ALIAGA Av Montes 700 Tel. 26376 URUS Bozo 194 Tel. 50793 TRANSPORTES SAN CRISTOBAL Plaza Alexander 190 Tel. 27775.- 41076 FLOTA YUNGUEÑA Calle Coroico Nº. 1577 Tel. 43001 TRANSPORTES TARIJA Tiquina 37 Tel. 28911 TRANSPORTES VICTORIA Emilio Calderón 563 (Gran Poder) Tel. 56599 TRANSPORTES ABAROA Plaza Alonso de Mendoza 242 Tel. 27096 MICROBUSES KIRQUINCHO Bozo 106 Tel. 54612 TRANSPORTES "MOTO MENDEZ" Calle Humahuaca 844 Tel. 57929 TRANSPORTES TUNARI Bozo Nº. 108 Tel. 40375 TRANSPORTES MANCO KAPAC Tumusla 580 (Hotel Tumusla) "DORADO ORIENTE" Pullman de lujo Bozo 106 Tel. 40373 TRANSPORTES RIVEROS (a Copacabana) Av. Montes 660 Tel. 20964. EXPRESO PANAMERICANO LTDA. Servicio Potosí-Sucre-Villazón. Dirección Bozo Nº. 167 Tel. 20803 EXPRESO CINTA DE PLATA Tel. 65658 TRANSPORTE PESADO Montes 505 Tel. 25083. AUTO LINEAS INGAVI Av. Manco Kapac 445 Tel. 28981 EXPRESO "LA VELOZ DEL SUD" Av. Manco Kapac 450 Tel. 23146 La Paz-Bolivia.

EMPRESAS AEREAS

LLOYD AEREO BOLIVIANO Tels: 54649 - 53132 - 55769 - 51155 - 51163 - 59053 LUFTHANSA Tels. 20383 - 25780 - 50499 - 50609 AEROPUERTO Tel. 59151 AEROLINEAS ARGENTINAS Tel. Tel. 25536 - 57750 KLM Tel. 42965 SWISSAIR Tel. 289[..] PANAM Tels. 54117 - 41863 BOA Tel. 26387 VARIG Tel. 214[..] ECUATORIANA Tel. 54472.- IBERIA Tels. 20270 - 24378 - ALITALIA Tel. 23494 B.O.A.C. Tel. 55541 CANADIAN PACIFIC Tel. 55341 SOUTH AFRICAN AIRLINES Tel. 55541 BRITISH CALEDONIAN Tel. 55[..] TAM Tel. 25542 AEROPUERTO 59125. BRANIFF INTERNACIONAL: VENTAS INFORMES Tels. 21100.- 21105 AEROPUERTO Tel. 59303 CARGA Tels. 59555 - 59012 LAN Chile Tel. 25536 - 57750.

FERROCARRILES

ESTACION CENTRAL Tels. 52510 - 53510 ESTACION GUAQUI Tel. 888.

PRESENCIA
Juvenil
Presenta el JUEVES 29 DE ENERO
¡A ESTUDIAR!
- Portada
OPINA LA JUVENTUD
- Sinfonía con "sabor a mar"
- ¿Estamos conscientes?
- El mar: ¿reivindicación o negocio?
- Obrar con cautela
- Sentido realista
LA LIBERTAD SEXUAL
PEPITO "EL ENTUSIASTA"
- El mejor talismán
BUSCANDO MI UBICACION (IV)
¿TIENES PASTA DE LIDER?
- "El concepto y el ejercicio de la autoridad están en crisis y, en muchos casos, en desprestigio".
LA NUTRICION EN EL PAIS
- "De cada 100 niños, 40 se hallan desnutridos en Bolivia".
LOS JOVENES ¿ESTAMOS DIVIDIDOS?
- ¿Es verdad que la UNION HACE LA FUERZA?
- "BEATLES"
- Ventana a la actualidad.
PAULO VI Y JUVENTUD
- Apartes de la alocución navideña
YOGA PARA JOVENES
- Gimnasia sicofísica
EL TOCADISCOS
- Novedades discómanas
DAR O RECIBIR
- "Saber recibir es la primera manera de DARSE".
¿Cómo sera el hombre del futuro?
- ¿Con qué bases contamos los jóvenes para ello?
¡SUPERVACACIONES!
FRASE-LENGUAJE
- Perteneciente a ALCIDES ARGUEDAS
AMISTADES
BIBLIOGRAMA
- Durante las vacaciones se publica en el cuerpo ordinario de PRESENCIA
PASATIEMPOS
- Agudiza tu vista
¡SIEMPRE AGIL, SIEMPRE JUVENIL!

DANIEL EL TRAVIESO

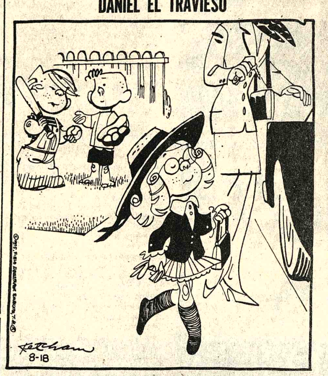

Allí va ella, a otro matrimonio. ¿No puede esperar a crecer?.

DIVULGUELO

JUSTO Y FRANCO

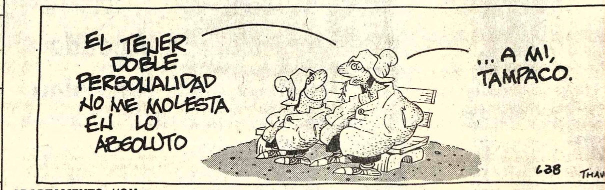

APARTAMENTO "G"

JEFF COBB

MARK TRAIL

PICAPIEDRA

ALFREDO

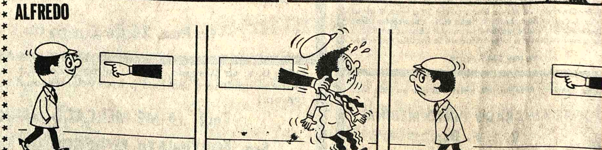

SPORTITO

una maravillosa aventura llena de acción y suspenso!

Un Pirata de Doce Años

HUGO STIGLITZ · JIA COSTER · CHRISTA LANDER · ROGELIO GUERRA

INSPIRADA EN LAS OBRAS DE JULIO VERNE Y EMILIO SALGARI

MAÑANA "CINE PARIS"

PISTOLEROS ENDEMONIADOS

se juegan la vida a cada minuto en una emocionante aventura...

A COLORES

"Un Hombre En Busca De Su Alma"

Stephen BOYD Rossana SCHIAFFINO

MAÑANA CINE MONUMENTAL ROBY

DOLOR...VIOLENCIA...ASESINATOS...

En 3 meses un chico de 16 años llega a ser un viejo de 16...!

DONDE SE FORJAN LOS HOMBRES

HOY EXCLUSIVO ESTRENO CINE EBRO

Doble con: WALT DISNEY PRODUCTIONS' "Los Invencibles invisibles"

¡EL OESTE REVIENTA DE TANTO REIR!

los pistoleros más temibles del oeste junto con los chiflados más chiflados del mundo....

LOS TRES CHIFLADOS Y LOS PISTOLEROS

Doble con ¡CUIDADO! ALARIDOS de la CARNE

HOY "CINE NOBEL"

Cine TESLA

PROXIMO SENSACIONAL ESTRENO

Ocho personas vieron la cara del asesino...pero lo vieron por última vez...!

Suspenso sobrecojedor...

BASADA EN LA MEJOR NOVELA DE MISTERIO DEL AÑO

La película más real sobre asesinatos

Walter Matthau—Bruce Dern

ASESINATO EN MASA

GRANDIOSA.. EXPLOSIVA..

PREPARENLOS... ARMENLOS...' EXCITENLOS... Y LUEGO MANDENLOS A MATAR NAZIS..

DOCE DEL PATIBULO

MARVIN BORGNINE · CHARLES BRONSON · JIM BROWN · JOHN CASSAVETES · RICHARD JAECKEL · GEORGE KENNEDY · TRINI LOPEZ · RALPH MEEKER · STUART RYAN · CLINT SAVALAS · ROBERT WALKER · ROBERT WEBBER

HOY CINE BOLIVAR

¿LA EXPLOSION DEMOGRAFICA Y LA CONTAMINACION DEL AIRE IMPONDRAN AL HOMBRE LA PAVOROSA RESOLUCION DE PROHIBIR LA REPRODUCCION HUMANA?

ZPG ZERO POPULATION GROWTH

"EL EDICTO"

Oliver Reed · Geraldine Chaplin

Diane Cilento - Don Gordon

ANDINA

Mayores de 14 años

TECHNICOLOR

JUEVES IMPRESIONANTE ESTRENO 6 de AGOSTO

Sobrevivir en las calles era muy duro pero Bronson era el más duro de todos

Columbia Pictures presenta Una Producción de Lawrence Gordon

Charles Bronson

James Coburn

EL PELEADOR CALLEJERO

Jill Ireland · Strother Martin

Música de Barry de Vorzon/Perren-Vaon / Producida por Lawrence Gordon/Dirigida por Walter Hill

Production Services by Claridge Associates Panavision Brigham THE STREETFIGHTER

Cine Monje Campero

HOY GRAN ESTRENO

¡Accion de principio a fin!

LA MAS ESCALOFRIANTE PERSECUCION DE AUTOS JAMAS FILMADA!

JOHN WAYNE

"McQ DETECTIVE IMPLACABLE"

EDDIE ALBERT · DINA MERRILL · COLLEEN DEWHURST · CLU GULAGER

DAVID HADDLESTON · AL LETTIERI

Próximo Estreno CINE UNIVERSO

HOY CINES TV

MONJE CAMPERO Tel. 23333

Matinée, tanda y noche EL PELEADOR CALLEJERO Matinée 9.10 y 5.60 tanda y noche 11.10 y 6.10.

16 DE JULIO Tel. 52119

Matinée, tanda y noche TIBURON (mayores de 14 años) Matinée, tanda y noche 15.00 y 18.00

6 DE AGOSTO Tel. 23829

Matinée, MELODY (todo público) Tanda y noche (sólo mayores de 21 años) QUE SE LE DICE A UNA DAMA DESNUDA? Actualidades Mundiales Nº. 1/76 Matinée Platea 7.10 Mezzanine 9.10 tanda y noche Platea 9.10 Mezzanine 11.10.

TESLA Tel. 53803

Matinée, tanda y noche estreno AHI ESTA EL DETALLE Además el noticiero EL MUNDO AL INSTANTE Matinée 9.10 y 7.10 tanda y noche 11.10 y 9.10.

PRINCESA Tel. 51821

Matinée, tanda y noche GOLPE BAJO Además el noticiero El Mundo al Instante Matinée, tanda y noche 6.10 - 5.10 - 4.10.

UNIVERSO Tel. 42660

Matinée, tanda y noche MUERDE LA BALA Matinée Mezzanine 9.10 Platea 7.10 tanda y noche Mezzanine 11.10 Platea 9.10.

TELEVISION BOLIVIANA

PROGRAMACION PARA EL DIA MARTES 27 DE ENERO DE 1976

15.20 Hipo y don Cuervo
15.47 Corre caminos
16.10 Oso Fumarola
16.39 Monstruos del espacio
17.00 El cuerpo humano
17.30 Exploración
18.00 Alcones del espacio
18.28 Robin Hood
18.58 Turismo alpino
19.15 Picapiedras
19.48 Deportivo 7
20.06 Telenoticioso Boliviano.
20.30 Telenovela "Ayer fue mentira"
21.00 Tierra de gigantes
22.00 Nuestras Instituciones "Club Andino Boliviano".
22.30 Patrulla Juvenil
23.20 Tesoro de la música
23.50 Cierre emisión.

SCALA Tel. 23335

Matinée, tanda y noche LA IRA DIVINA (14 años) Matinée 7.10 y 9.10 tanda y noche 9.10 y 11.10.

LA PAZ Tel. 53842

Matinée AVENTURAS Y TRAVESURAS DE PETETE Y TRAPITO tanda y noche 99 MUJERES (mayores de 21 años) Matinée 7.10 y 9.10 tanda y noche 9.10 y 11.10.

MIRAFLORES Tel. 53159

Matinée, tanda y noche dobles LOS HIJOS DEL CAPITAN GRANT y LOS BOINAS VERDES Matinée 5.10 tanda y noche 5.60.

MEXICO Tel. 26867

Matinée, tanda y noche PROGRAMA DE CORTOS y PEPE EL TORO Matinée 5.10 y 4.10 tanda y noche 5.60 y 4.60.

MURILLO Tel. 52647

Matinée, tanda y noche estreno doble CINCO LOCOS DIAS DE FIESTA y EL PARAISO VIVIENTE Matinée 5.10 y 3.60 tanda y noche 5.60 y 4.10.

MONUMENTAL ROBY

Matinée, tanda y noche TONTA TONTA PERO NO TANTO Matinée Platea 7.10 Galería 4.60 tanda y noche Platea 9.10 Galería 5.10.

PARIS Tel. 29764

Matinée, tanda y noche BLACK BELT JONES CONTRA LA MAFIA Matinée, tanda y noche 7.10.

ESMERALDA Tel. 52454

Matinée doble EL LUCHADOR CONTRA EL KARATISTA y LA PATADA DEL DRAGON tanda y noche dobles EL LUCHADOR CONTRA EL KARATISTA y LA NOCHE DEL DIABLO (21 años) Matinée 5.10 tanda y noche 5.60.

EBRO Tel. 42939

Matinée doble HERCULES Y LOS TRES CHIFLADOS y LOS INVENCIBLES INVISIBLES tanda y noche dobles LOS INVENCIBLES INVISIBLES y DONDE SE FORJAN LOS HOMBRES (censura 18 años) Matinée 5.10 y 4.10 tanda y noche 5.60 y 4.60.

NOBEL

Matinée y noche dobles LOS 3 CHIFLADOS y LOS PISTOLEROS y ALARIDOS DE LA CARNE tanda ALARIDOS DE LA CARNE además Espejo de Alemania Matinée, tanda y noche 6.10.

ABAROA Tel. 50252

Matinée, tanda y noche dobles ME COMPRE UN PAPA (todo público) y CORBARI (14 años) Matinée Platea 5.10 Alta 3.60 tanda y noche Platea 5.60 Alta 4.10.

BOLIVAR

Matinée, tanda y noche DOCE DEL PATIBULO

SAN CALIXTO

Matinée, tanda y noche dobles EL VIOLENTO y SANDRO EL GITANO

ROXY

Matinée EL CIRCULO DEL VICIO y CAPULINA CONTRA LOS VAMPIROS tanda y noche dobles CLAUDIA Y EL DESEO y LA JAULA DEL AMOR (censura 21 años) Matinée 5.10 tanda y noche 5.60.

LUX

Matinée, tanda y noche MI FAMILIA ELEFANTE (largo metraje) Horario especial Mtinée 14 p.m. Tanda 18 p.m. noche 21,30

VARIEDADES Tel. 24071

Matinée LA AMENAZA DE ANDROMEDA y LA SANGRE DEL DRAGON tanda y noche LA SANGRE DEL DRAGON y LA CASA DEL AMOR Matinée 5.10 y 3.60 tanda y noche 5.60 y 4.10.

BUSCH Tel. 53694

Matinée y tanda doble FESTIVAL DE LOS II PREMIOS DE WALT DISNEY y MILLONARIOS POR UNA PATA noche doble CAMINO A SALINA y LA CALANDRIA (estrictamente prohibido para menores de 21 años).

MADRID

Matinée, tanda doble ENTRE POBRETONES Y RICACHONES y 5.000 DOLARES DE RECOMPENSA noche doble 5.000 DOLARES DE RECOMPENSA y LAS REGLAS DEL JUEGO (sólo mayores de 21 años) Platea 4.60 Mezzanine 5.10.

IMPERIO Tel. 40451

Matinée, tanda y noche dobles ENEMIGOS A LA FUERZA y CONOCERAS A MI MADRE Matinée 5.10 y 3.60 tanda y noche 5.60 y 4.10.

VIVIERON EN EL AFRICA UNA TIERNA Y ENCANTADORA AVENTURA!

MARK HOPLEY
KARIN DE KOCK
BESS FINNEY
DENIS SMITH

Música y canciones INA & INNO LEUVENNIK

Dirección TIM SPRING

Eastmancolor

ROBBI JENNY y el LEOPARDO

APTA PARA TODO PUBLICO

OTRO IMPACTO DE INCOFISA

PROXIMO GRAN SUCESO En el Cine LA PAZ

Ingresarán los....

(Viene de la página 3)

años (3 mínimo) y, a su vez garantizarían a los productores un precio estabilizado.

Bolivia es el país que más ha protestado siempre contra la influencia que la GSA ha tenido en el mercado del estaño. De ahí el interés con que se seguirán las discusiones del Senado Americano que definirán si los Estados Unidos han de ser o no miembros del Consejo Internacional del Estaño.

El CIE ganaría mucho en importancia si el principal país consumidor de estaño en el mundo fuera uno de sus miembros, pero sin condiciones, en igualdad de derechos y obligaciones con todos los demás.

Londres, enero de 1976.

México: el....

(Viene de la página 3)

además, el sucesor estuvo subordinado durante seis años.

Asimismo, buena parte de los altos funcionarios e incluso de los miembros del gabinete del próximo gobierno sirvieron a las órdenes de Luis Echeverría. Es probable que éste no se proponga expresar opiniones o hacer sugerencias, pero, si optara por expresar su punto de vista ante problemas vitales para México, ¿es posible no tener en cuenta su criterio?

En verdad, luego de Lázaro Cárdenas, (quien gobernó entre 1934 y 1940) y de Miguel Alemán (1946-1952) Luis Echeverría es el primer mandatario que termina joven su período. Dinámico, creador y con una experiencia política que pocos igualan, es posible que el actual presidente siga gravitando, aunque no se lo proponga, luego del primero de diciembre de 1976.

¡A PETICION DE LA ENORME MULTITUD QUE NO PUDIERON CONSEGUIR ENTRADAS ...SE REPITE UNA SEMANA MAS!

FABULOSO FESTIVAL DE PEDRO INFANTE

¡EL HOMBRE QUE LUCHA CARA A CARA CONTRA LA VIDA...PERO LA VIDA LE ROMPE LA CARA!

Alegrías que se tornan en tragedias... tragedias que se vuelven carcajadas..!

Pedro Infante-Amanda del Llano HOY

PEPE EL TORO

Joaquin Cordero HOY

Pedro Infante Miroslava

ESCUELA DE VAGABUNDOS

MIERCOLES 28

Pedro Infante-Marga Lopez

UN RINCON CERCA del CIELO

JUEVES 29

Pedro Infante-Katty Jurado

NOSOTROS LOS POBRES

VIERNES 30

VEA A SU IDOLO CADA DIA EN UNA PELICULA DIFERENTE

USTEDES LOS RICOS

Pedro Infante-Blanca E.Pabon

SABADO 31

Pedro Infante Libertad Lamarque

ANSIEDAD

DOMINGO 1º

Pedro Infante-Lilia Prado

EL GAVILAN POLLERO

LUNES 2

"GRAN CINE MEXICO"

PRESENCIA Deportes

La Paz, Bolivia, martes 27 de enero de 1976

Desde la TRIBUNA

Por: Tito de La Viña

Campos de entrenamiento

Van pasando los meses, y cada vez se acentúa la necesidad de dotar a determinados deportes de medios para su preparación en relación a los Juegos Bolivarianos que se disputarán en 1977. Concretamente, el atletismo y el ciclismo, no cuentan en este momento con campos apropiados para que sus deportistas puedan iniciar el trabajo preparatorio para los Bolivarianos. Se ha dado inclusive el caso de que los atletas han acudido a zonas aledañas de la ciudad, en Pura Pura, para efectuar en campitos, su entrenamiento. Y a poco más de un año de los Juegos, lo menos que puede hacerse es habilitar una pista atlética de emergencia para que los deportistas de esta especialidad comiencen a trabajar. Mucho más urgente, si en poco tiempo más habrán de llegar al país los técnicos de las diferentes ramas deportivas para iniciar su labor de preparación de los diferentes planteles.

Sería ridículo que los técnicos lleguen pero los campos para entrenar no existan. En el caso del ciclismo el velódromo sigue en proyecto, y desde luego que los adeptos a este deporte, inclusive los más destacados, no tienen ni por donde comenzar la labor de preparación para los Juegos de 1977. Consideramos que tan importante como el mismo evento deportivo en 1977, es la preparación de los deportistas nacionales a diferentes niveles, para que los planteles vayan conformándose. Si se descuida esta labor, no tendremos que hacer absolutamente nada en los mencionados Juegos.

La habilitación de una pista para atletismo es urgente, y el comienzo de las obras del velódromo lo es también en grado sumo, porque no se trata de que para los Bolivarianos estén terminadas determinadas obras, mientras otras ni han comenzado. Se trata de que para el comienzo de los Juegos todo lo que significa el complejo deportivo esté listo. La falta de uno sólo de los escenarios, para cualquiera de los deportes, haría fracasar el trabajo total. Esto debe ser tomado muy en cuenta.

Ha pasado ya un mes de 1976, y aún es oportuno que se dispongan las medidas adecuadas para que los deportes que comenzarán su trabajo con miras a los Bolivarianos, dispongan de los escenarios para la práctica respectiva. Y este año, 1976 tendrá que ser el año de la preparación efectiva de los deportistas nacionales. Resta esperar la llegada de los técnicos, que ya se ha anunciado, pero también es lógico que se dispongan de los campos deportivos sin los cuales, la función de aquellos sería muy poco beneficiosa.

ROLANDO KILLMAN.- Tuvo destacada actuación en el Slalom Gigante que se efectuó el domingo en Chacaltaya, como apertura de la temporada del presente año.

OSCAR POPPE.- Sorteando una de las puertas de bajada en el Slalom aparece el ganador de la categoría "B", Oscar Poppe. El ski volvió a la actividad.

Reinicia su actividad el primer equipo de Bolívar

Ofrecimiento de San Lorenzo para jugar

..Desde las 9.30 horas de hoy en el estadio de su propiedad, reiniciará prácticas el sub campeón nacional de fútbol, Bolívar, clasificado para intervenir en la próxima versión de la copa "Libertadores de América".

Se anticipó que desde hoy comienza también a practicar el argentino Julián Cristaldo, quien hasta el momento no tiene nada arreglado en forma oficial con la directiva de Bolívar.

Bolívar, se dijo a PRESENCIA, entrenará desde hoy con la gente que tiene disponible ya que al parecer es casi un hecho la realización del certamen cuadrangular este fin de semana con auspicios de The Strongest.

"RUMORES, TRATATIVAS Y CABALAS"

Lauro Ocampo, uno de los principales dirigentes de Bolívar en declaraciones prestadas ayer a PRESENCIA y pronunciándose en torno a nuevas posibles contrataciones y a los nombres que se vienen propalando textualmente dijo: "Todo está en tratativas, no hay nada oficial con nadie, son rumores, son cábalas". No dudamos de la declaración del dirigente.

Al mediodía de hoy habrá una reunión almuerzo del directorio de Bolívar en el club Alemán. En esa oportunidad se decidirán en forma oficial varios puntos de acuerdo a los informes presentados o que presenten encargados de actividades específicas como ser: informe sobre el estadio, sobre el viaje de Paz Zamora y Carlos Zanabria a la Argentina y al Paraguay con relación a los jugadores a ser contratados, y cuyos nombres se "barajan" con mucha insistencia en los últimos días.

Por otra parte el dirigente Lauro Ocampo dijo que, hasta el momento, aún no hay nada oficial en lo que se relaciona a un partido esta semana entre Racing de Buenos Aires y Bolívar de esta capital. Se informó también a PRESENCIA que ayer desde Buenos Aires se comunicó al dirigente Lauro Ocampo el ofrecimiento del club San Lorenzo de Almagro para actuar en nuestro medio en los próximos días. Todos estos detalles y algunos otros más, principalmente de tipo económico, se considerarán en la reunión de hoy.

En lo que respecta al anunciado cuadrangular internacional para este fin de semana Lauro Ocampo dijo que "él nada sabe en concreto y que parece que el cuadrangular se realizará". No dudamos de la opinión del citado dirigente.

CELESTES.- La mayoría de los integrantes de este equipo reiniciarán prácticas hoy en T... bladerani. Otros, como Díaz y Liendo, ya no estarán en el grupo para este año.

Estudiantes vuelve a la Copa Libertadores

BUENOS AIRES, 16 (AP).- Con su triunfo sobre Huracán anoche Estudiantes de La Plata retornó a la competencia por la Copa Libertadores de América, de la que estaba ausente desde hace un lustro.

Estudiantes y Huracán debieron decidir, en un sólo partido, quien acompañará este año a River Plate e Independiente como representantes argentinos en la copa.

River Plate ganó los torneos metropolitano y nacional, segundos, respectivamente, fueron Huracán y Estudiantes entre quienes hubo que elegir uno en noventa minutos de juego.

Contra lo que se suponía los equipos no salieron anoche a la cancha neutral de Racing y Avellaneda dispuestos a especular. Por el contrario, los dos conjuntos se lanzaron abiertamente al juego ofensivo, sin pedir ni dar cuartel, con la inevitable aparición de roces, algunas veces abiertamente peligrosos.

El árbitro Roberto Maino debió expulsar a los 20 minutos a Carlos López de Estudiantes que reducido a diez hombres se replegó un tanto.

Estudiantes reaccionó casi furiosamente en el segundo tiempo, y sus diez hombres se desplegaron por las puntas en tanto que Huracán vanamente trataba de centralizar el juego para defender su magra ventaja. El gol del empate llegó cuando Frassoldati aprovechó un rebote tras un tiro libre y batió a Cejas. Minutos después Verón y Milano llegaron con pares al sector defensivo de Huracán y el segundo de esos jugadores, con un impresionante remate, obtuvo el segundo gol.

Huracan se lanzó desordenado a buscar el empate, y logró sólo desguarnecer sus posiciones extremas con lo que facilitó una entrada de Galletti y el tercer gol de Estudiantes.

Cuando se acercaba el final Sanabria descontó para Huracán, aunque ya su esfuerzo nada podía significar: Estudiantes una vez más volvía a la Copa Libertadores.

El torneo sudamericano, si bien ha sido ganado en seis oportunidades por Independiente, actual poseedor de la copa, tiene en Estudiantes al equipo de mejor rendimiento, ya que lo ganó tres de las cuatro veces en que intervino en 1968 y 1969 y 1970.

En 1968 se clasificó campeón mundial interclubes tras derrotar a Manchester de Inglaterra y en 1971, fue subcampeón detrás de Nacional de Montevideo.

Ahora Estudiantes estará de nuevo presente en los campos de América para competir por la Copa Libertadores, y los primeros serán los de Mérida y Portuguesa, de Venezuela.

Piden techado en el Coliseo cochabambino

COCHABAMBA, PRESENCIA).- Con marcada insistencia se va pidiendo los trabajos de techado del coliseo de La Coronilla, de manera que los factores climatéricos no impidan la realización de eventos deportivos, como ha sucedido en los últimos días.

No se había considerado la posibilidad de realizar estos trabajos por algunas interferencias de AASANA, que aducía que podría impedir el libre tránsito de aviones en sus operaciones de aterrizaje sin embargo se ha visto que en la práctica no existe tal impedimento debido a que al instalarse el techado del mencionado local deportivo no se elevaría absolutamente el nivel de los postes de alumbrado que rodean el coliseo.

En días pasados, casualmente, estuvieron de paso por Cochabamba técnicos argentinos, los que fueron invitados a visitar el local y observar la posibilidad de realizar los trabajos de techado. Los mencionados profesionales indicaron que no podía existir dificultad debido a que realizarían trabajos que de ninguna manera pondrían en peligro las operaciones de los aviones que llegan a Cochabamba y que circunstancialmente realizar aterrizajes por el sector norte.

MUCHAS DIFICULTADES POR FALTA DE LOCAL

Muchas dificultades confrontaron últimamente las entidades deportivas por falta de un local adecuado para la realización de sus competencias habituales. De la m... manera el torneo nacion... baloncesto universitario ... una serie de problemas ... dejar un fuerte déficit p... constantes precipitac... pluviales que obligaron a ... pender fechas íntegras co... ve perjuicio para esta y ... actividades deportivas.

Todos los órganos d... fusión, de otro lado, se h... ferido a la necesidad de ef... este trabajo que daría lu... que posteriormente se rec... el dinero invertido con ... quiler del local a entidad... realizan diferentes act... y precisan locales cubier...

Cochabamba y S.Cr... en torneo de fútbo...

.Cochabamba. PRESENCIA.- Por Carlos Dalence L.- Sólo faltan detalles para concretar la realización del torneo oficial de fútbol juntamente con la asociación de Santa Cruz.

Pese a que no pudieron realizarse reuniones este fin de semana se supo, empero que prácticamente todo había quedado solucionado, restando sólo los detalles de los porcentajes de recaudación ya que la cuota de jugadores extranjeros o nacionalizados había sido aceptada en cuatro por Cochabamba no quedando sino el factor económico del que se cree no habrán dificultades.

ACTIVAN SUS ENTRENAMIENTOS

Sólo dos elencos profesion... están activando sus ... trenamientos: Petroler... Wilsterman, los otros l... tablemente están en la eta... reorganización y al pare... producirán novedades de ... en cuanto se refiere a pa... jugadores debido a que ... como Wilsterman, Au... Tránsito, Ayacucho, atra... una situación difícil.

Particularmente en el c... Wilsterman, los dirigent... jeron a PRESENCIA ... existen algunos jugadore... podrán ser transferidos

Crearon Asociación de Fútbol del Sudeste

Publicamos la resolución en torno a la creación de la Asociación de Fútbol del Sudeste con las ligas Provinciales de Yacuiba, Villa Montes y Bermejo:

Las Ligas Provinciales de Fútbol de Yacuiba, Villa Montes y Bermejo, en reunión conjunta de Delegados y,

CONSIDERANDO:

Que, las provincias del Departamento de Tarija merecen preferente atención en lo que a deportes se refiere, especialmente el fútbol, por ser semilleros de grandes deportistas;

Que, hasta la fecha los dirigentes deportivos de las Ligas Provinciales de Fútbol de Yacuiba, Villa Montes y Bermejo, no han contado con el apoyo necesario por parte de la Asociación de Fútbol Departamental y, por su intermedio, a la Federación Boliviana de Fútbol;

Que, las provincias merecen respeto de parte de las autoridades deportivas departamentales, quienes no asistieron a la sesión del día de la fecha para tratar de fijar posiciones de la Asociación de Fútbol de Tarija con respecto a las Ligas Provinciales, a pesar de habérseles cursado una invitación especial en fecha pasada;

Que, las Ligas Provinciales de Fútbol de Yacuiba, Villa Montes y Bermejo, han sido objeto de burla por la actitud mezquina y falsa de los dirigentes de la Asociación de Fútbol de Tarija.

Que, nosotros, los dirigentes deportivos de las Provincias del Gran Chaco y Arce, hemos soportado esa desidia de los dirigentes departamentales por largo tiempo, y pensamos honradamente que ha llegado la hora de las grandes decisiones que beneficien a nuestro deporte y por ende al deporte nacional;

Por lo tanto,

RESUELVEN:

Art. 1o. Crear en la fecha la ASOCIACION INTERPROVINCIAL DE FUTBOL DEL SUDESTE, con la anexión de las Ligas Provinciales de Fútbol de Yacuiba, Villa Montes y Bermejo.

Art. 2o. Nombrar a los Señores Juan Fernández, Eduardo Morales y Simón Ramírez, representantes de la Liga Provincial de Fútbol de Yacuiba, como Presidente, Secretario General y Secretario de Hacienda, respectivamente, de la Directiva ad hoc de la ASOCIACION INTERPROVINCIAL DE FUTBOL DEL SUDESTE.

Art. 3o. Designar a los Señores Ing. Rolando Calvimontes y Aniceto Marka, Presidentes de las Ligas Provinciales de Fútbol de Villa Montes y Bermejo, respectivamente, como Vocales de la Asociación recientemente creada.

Art. 4o. Nombrar a Yacuiba como sede de la ASOCIACION INTERPROVINCIAL DE FUTBOL DEL SUDESTE, durante la gestión 1976.

Art. 5o. Fijar la segunda quincena de enero del año próximo como fecha para la nueva reunión que tendrá como sede a Villa Montes, donde asistirán delegados de las tres ligas componentes de la ASOCIACION INTERPROVINCIAL DE FUTBOL DEL SUDESTE, ocasión en que se elaborará un plan de trabajos para la gestión 1976.

Art. 6o. Elevar copias del presente Voto Resolutivo al Dr. Guillermo Bulacia Salek, Secretario General de Deportes, Asociación de Fútbol de Tarija, Instituto de Deportes de Tarija, Federación Boliviana de Fútbol, Radio "Frontera" (Yacuiba) y Radio "27 de Diciembre" (Villa Montes).

Es dado el dado el presente Voto Resolutivo en la ciudad de Yacuiba, Capital de la Primera Sección de la Provincia del Gran Chaco del Departamento de Tarija, a los veinte días del mes de Diciembre de mil novecientos setenta y cinco años.

AFLP determinará si retorna la actividad

Al parecer recién esta noche en reunión del Consejo Central de la Asociación de Fútbol de La Paz se oficializaría -un- torneo cuadrangular internacional que estaría bajo el patrocinio de The Strongest.

Hasta ayer en ls dependencias e la AFLP no se sabía nada en concreto sobre este asunto.

En el mencionado evento internacional participarían Bolívar, The Strongest, Colo Colo de Chile y Municipal de esta ciudad u Olimpia del Paraguay.

Al parecer para realizar gestiones con Olimpia, según se anunció en la secretaría de The Strongest el pasado domingo viajó a Asunción del Paraguay el titular de esa entidad José María Andreu, quién retornaría a esta ciudad en las próximas horas.

REINICIAN PRACTICAS

Por otra parte el nuevo director técnico de The Strongest, Wilfredo Camacho, indicó ayer a PRESENCIA que desde hoy el primer equipo del club "atigrado" reiniciará sus entrenamientos. Camacho sostuvo anoche reunión de tipo informal y de camaradería con los jugadores del plantel "aurinegro". El técnico tampoco pudo informar oficialmente, si se realiza o no el cuadrangular internacional este fin de semana. Por lo visto, también en The Strongest las informaciones son contradictorias.

Convocan al certamen de fulbito "Goles"

El Club Alfiles, ha lanzado la convocatoria al torneo de fulbito denominado Goles, cuyas bases son las siguientes:

La división Deportes del Club "ALFILES", con el propósito de estimular las actividades deportivas y promover inquietudes de amistad y comprensión con sus similares, convoca al Campeonato de Fulbito denominado "GOLES" (Categoría Mayores) a realizarse en la Cancha "JUVENCA" (Almirante Grau Nº 443 San Pedro) bajo las siguientes bases:

PRIMERO.- Podrán participar todas las instituciones o Clubes que desen.

SEGUNDO.- Se disputarán valiosos premios y es como sigue:

1er. Premio: UN JUEGO DE CAMISETAS Y 10 DIPLOMAS

....2do. Premio: UN JUEGO DE MEDALLAS Y 10 DIPLOMAS

3er. Premio; UNA PELOTA DE FULBITO y 10 DIPLOMAS

....4to. Premio: UN JUEGO DE AJEDREZ Y 10 DIPLOMAS

PREMIO ESTIMULO; Diplomas de Honor al Campeón y Sub - Campeón de "Series" (Todos los premios se entregarán en el mismo campo de juego.

TERCERO.- A tiempo de solicitar su inscripción, deberán llenar el FORMULARIO DE ADMISION debiendo ser verídicos los datos consignados.

CUARTO.- Las INSCRIPCIONES se recibirán en el local de Juvenca, de Lunes a Sábado de Hs. 19.00 a 20.00 a partir del día lunes 26 de Enero culminando estas impostergablemente el día Lunes 16 de Febrero.

QUINTO.- La inscripción por CADA JUGADOR es de $b. 8 con derecho a su "TARJETA DE ACTUACION" podrán participar como mínimo 6 y máximo 10 jugadores, es imprescindible una fotografía tamaño carnet (no se permitirá la actuación de jugadores profesionales "A" y "B")

El número de equipos a inscribirse será limitado pudiendo reservar su admisión por escrito, otros puntos no especificados en la presente convocatoria serán aclarados por la División Deportes, conforme al REGLAMENTO GENERAL E INTERNO del campeonato, y el mismo dará comienzo el día sábado 21 de Febrero del presente año.

La Paz, enero de 1976

Oruro y Catavi apoyan a la Asociación local natación

..Dirigentes de las asociaciones de natación de Oruro y Catavi, visitaron anoche PRESENCIA, para comunicar que se adherían a la solicitud de La Paz, para que la Federación Boliviana de Natación convoque a un congreso nacional extraordinario.

Los dirigentes manifestaron que ese congreso debería tener el siguiente temario: 1.- Informe económico. 2.- Elección del nuevo directorio. 3.- Campeonato nacional 1976.

Por otra parte, se informó que esta tarde a horas 17, se efectuará importante reunión en la Secretaría General de Deportes.

Piense año escolar

Cuando piensa en ... escolar piensa lógica... también en Freudentha... como hoy felices a clas... Mochilas, carpetas, estu... otros buenos artículos de... con la marca de pr... Freudenthal.

Independiente y Cali encabezan un certamen

..BOGOTA, 26 (AP) - Independiente de la Argentina y el local Deportivo Cali encabezan el hexagonal Copa Colombia 76 después de los primeros tres encuentros.

El campeón Santa Fe y el subcampeón Millonarios, representantes de Colombia en la rueda eliminatoria de la Copa Libertadores de América, tuvieron un mal debut en el 76 y sufrieron sendas derrotas.

Santa Fe cayó aquí ante Independiente de Avellaneda por 3-1 luego de terminar el primer tiempo en ventaja.

Millonarios perdió como visitante ante Cali por 3-2. América y Nacional igualaron 2-2.

El torneo proseguirá el miércoles con los siguientes partidos:

En Medellín: Nacional-Independiente; en Bogotá: Santa Fe-Millonarios, clásico; en Cali: Cali-América.

Posiciones: Independiente y Cali 2 puntos; América y Nacional 1, y Santa Fe y Millonarios 0.

Té AMANCAY Té DIURETICO

REUTEMANN EN INTERLAGOS.- El argentino Carlos Reutemann poco antes de comenzar la carrera de Interlagos, el domingo en Sao Paulo. El piloto argentino cumplió baja actuación (RADIOFOTO DE AP).

Bolivia hará respetar su derecho a una sede

..."Haciendo respetar el calendario ya establecido, y las reglamentaciones internacionales del caso, lograremos que Bolivia sea la sede de COMZONA desde el presente año y hasta 1980".

Eso lo que manifestó ayer a PRESENCIA el titular de la Federación Boliviana de Básquetbol, Prof. José Ernesto Carreras. El mencionado dirigente informó que la reunión oficial de la Comisión de Zona Sudamericana de Básquetbol se realizará en el Paraguay del 7 al 9 de marzo de este año.

Bolivia oportunamente pidió ser la sede del citado evento internacional pero, por motivos que se ignoran se rechazó el pedido y se determinó que el congreso se realice en la actual sede: Asunción del Paraguay.

Al parecer, dijo José Ernesto Carreras, los paraguayos pretenden retener nuevamente la sede por otros cuatro años más, concluyó.

Por otra parte el presidente de la FBB confirmó que él junto a otro dirigente -aún no designado- viajará a nombre del país al congreso internacional de COMZONA a realizarse en Montevideo del 6 al 8 del venidero mes.

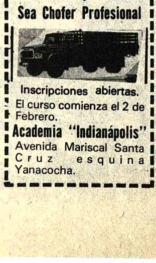

Elecciones en el CAR

Oficialmente se informó ayer que las elecciones para renovar directorio en el club Always Ready se realizarán la segunda quincena del próximo mes.

Actividades preliminares se efectuarán durante la primera quincena del citado mes.

Hasta ahora no se sabe el nombre de los probables candidatos para ocupar la presidencia de la entidad. El actual titular, al parecer, Carlos Quiroga, no habría aceptado la reelección que ya le habría sido propuesta.